NULO O DECRETO DAS ELEIÇÕES
1ª PAGINA

REUNEM-SE OS GENERAIS
1ª PAGINA

DERROTA DA LINHA JUSTA
3ª Pagina

ADIADA A MORTE DE LAVAL
12.ª PAGINA

Edição de hoje:
12 PAGINAS
40 Centavos

Diario Carioca

Fundador: J. E. DE MACEDO SOARES

Sexta-feira
12 DE OUTUBRO DE 1945

ANO XVIII — RIO DE JANEIRO — Diretor: HORACIO DE CARVALHO JUNIOR — PRAÇA TIRADENTES N.º 77 — N.º 5.310

NADA É POSSIVEL COM O SR. VARGAS NO PODER

O ditador tenta iludir à Nação e o Exército

A primeira reação operada no seio das forças democraticas nacionais pelo recente decreto-lei alterando o processo eleitoral da redemocratização do país, — reação que consistiu numa reafirmação de unidade e coesão indissoluvel entre as diversas correntes politicas que apoiam a candidatura de Eduardo Gomes, no ambito federal como nos estaduais, — foi seguida imediatamente por um desenvolvimento mais profundo e decisivo:

(Conclue na 2.ª página)

Sr. Getulio Vargas

Nula a Constituição ou nulo o Decreto

Sensacional entrevista do sr. Francisco Campos ao DIARIO CARIOCA

O Tribunal Superior Eleitoral num dilema fatal: se tomar conhecimento do Decreto que altera a eleição declarará a nulidade da Constituição

E' inconstitucional o decreto-lei n. 8063, que marcou tambem para 2 de dezembro proximo as eleições estaduais — essa a afirmação sensacional que o sr. Francisco Campos ontem, á noite, fez, na entrevista que nos concedeu em sua residencia. Em poucas palavras, mas dentro de um raciocinio claro e absolutamente preciso, o sr. Francisco Campos fulminou o recente "golpe" juridico da ditadura, colocando, por outro lado, o Superior Tribunal Eleitoral num dilema para o qal não existe saida alguma.

— O arti go 4.º — começou o sr. Francisco Campos — da lei constitucional n. 9 determina que dentro de 90 dias, contados da sua data, serão fixadas em lei, na forma do art. 180 da Constituição, as datas das eleições para o segundo periodo presidencial e governadores dos Estados, assim como das primeiras eleições para o Parlamento e para as Assembléias Legislativas.

Partindo do pressuposto, admitido pelo governo e parece-me tambem pelo Superior Tribunal Eleitoral, de que a Constituição de 37 tem vigencia constitucional, o decreto do governo, fixando para 2 de dezembro a eleição para governadores dos Estados e para deputados ás Assembléias Legislativas estaduais, é **inconstitucional**, pois a lei constitucional n. 9 prescreve taxativamente que a data de tais eleições seria fixada dentro de 90 dias contados do ato adicional n. 9.

Ora, prosseguiu o sr. Francisco Campos, este ato é de 28 de fevereiro de 1945; estamos presentemente em outubro

(Conc'ue na 2ª pag.)

Sr. Francisco Campos

Aviões de transporte para o Brasil

Até o fim da semana proxima a nossa frota aérea será aumentada de 15 transportes Douglas — D.C.3, provenientes dos Estados Unidos. Informou-nos o sr. Wayne C. Clark, adido comercial á Embaixada norte-americana, após confirmar a noticia da iminente incorporação dessas aeronaves ao serviço de transportes nacionais, que outros aviões, em numero consideravel, serão fornecidos ao Brasil, aproveitando as disponibilidades norte-americanas consequentes do termino da guerra.

REUNIRAM-SE OS GENERAIS

O serviço de imprensa no Ministerio da Guerra informa: — "Sob a presidencia do ministro da Guerra, estiveram reunidos, ontem, no Palacio da praça da Republica os generais Silva Junior, Cristovão Barcelos, José Pessoa, Pedro Cavalcanti, Newton Cavalcante, Heitor Borges, Benicio da Silva, Milton de Freitas Almeida, Renato Paquet, Fiuza de Castro, José Agostinho dos Santos, Gustavo e Osvaldo Cordeiro de Farias, Castelo Branco, Dermeval

(Conclue na 2ª pag.)

A Nação Desamparada

J. E. DE MACEDO SOARES

Nas linhas e entrelinhas de insistentes declarações dos mais graduados chefes do Exército, a nação leu, inequivocamente, o compromisso que espontaneamente assumiram de assegurar a restauração da ordem legal, mediante eleições livres e honestas. Tal compromisso estendeu-se, depois, aos comandantes de corpos e respectivas oficialidades, dele participando, igualmente, a Marinha e a Aeronáutica.

O sr. Getúlio Vargas, depois de empenhar sua assinatura em atos repetidos, conduzentes à solução eleitoral, como é seu velho hábito, faltou à palavra, tergiversou, provocou agitações e desordens demagógicas, procurou iludir o compromisso legal de que se tinham constituído fiadoras as classes armadas. Entretanto a vigilância dos chefes do Exército logrou evitar o adiamento da eleição presidencial, a pretexto da convocação de uma constituinte, o que representaria a pura e simples manutenção do sr. Getúlio Vargas no govêrno. Mas a boa-fé dos chefes do Exército não penetrou o alcance do inesperado recurso "continuista" do sr. Getúlio Vargas, o qual ante-ontem, inopinadamente, a bem dizer, nomeou por decreto vinte e um governadores de Estados, para fortalecer os trunfos da ditadura, a fim de jogar vitoriosamente sua partida de usurpador contra os dois candidatos vigentes.

A lei planejou a restauração da ordem legal em duas fases. Na primeira, os poderes federais, de cuja legitimidade constitucional decorreria a normalização dos poderes estaduais. Assim, na segunda fase se processaria a reorganização dos poderes locais, dentro das normas preestabelecidas na organização federal.

Tudo isso era a lógica, a ordem assegurada no consentimento público, a segurança e a tranquilidade do país. Todavia como êsse clima de normalidade não convém à ditadura e a seus agentes, não lhes serve aos propósitos de permanecerem, indefinidamente, nos postos de govêrno para prosseguirem em seus fins particulares — o sr. Getúlio Vargas não trepidou em subverter novamente o sistema por êle mesmo decretado, introduzindo-lhe a balbúrdia, a precipitação, a confusão dentro das quais somente os seus agentes poderão mover-se com rapidez.

Mas, ainda não é, essa antecipação tendenciosa e ilegal, a verdadeira pedra de escândalo no decreto do sr. Getúlio Vargas. O ditador não se contentou em aproximar as urnas eleitorais das garras de seus interventores; deu-lhes prerrogativas extraordinárias para que ajeitassem o terreno do pleito, fabricando a seu alvedrio as constituições estaduais, de modo a êles mesmos fixarem os termos dos respectivos mandatos, a duração, a extensão, as atribuições, as relações entre os poderes, as zonas privativas. Dêsse modo os direitos e garantias dos brasileiros, nos respectivos Estados, seriam postos nas mãos dos ávidos agentes da ditadura em vésperas de renovarem seus próprios mandatos de govêrno. E daríamos então ao mundo o espetáculo absolutamente inédito de vinte e um empregados demissíveis "ad-nutum", individuos geralmente desclassificados, que nunca se abeiraram das urnas, nunca receberam qualquer espécie de mandato popular — outorgando constituições aos seus súditos, ditando-lhes a lei de organização estadual! Não há na história dêste país, nem de nenhum país civilizado no mundo, exemplo de maluquice semelhante. Um ditador escorraçado, nas vascas da agonia de seus podêres, delegando poderes que não possui, facultando aos seus agentes burocráticos a farsa sinistra de legisladores absolutos como se Peixoto, Benedito, Fernando, Etelvino, Ribas — fossem ungidos do Senhor decretando por direito divino a lei de suas régias inspirações!

Vamos ter, pois, paranaenses ou pernambucanos, ou paulistas ou mineiros, ou fluminenses êsses reis barrigas impondo-nos constituições outorgadas. Vão legislar para nosso govêrno êsses veterinários, dentistas, negociantes, lobos do mar em terra firme — êsses amigos, camaradas e parentes, êsses protegidos, comparsas e afilhados todos armados com os sêlos do Estado, fabricando as leis da República!

* * *

Não pode haver nada mais hilariante, que a outorga da constituição a oito milhões de paulistas pelo pandorgas do Fernandão ou a dois milhões de fluminenses pelo genro do sr. Getúlio Vargas, "herói da guerra naval". Mas também não pode haver nada mais triste e mais angustioso do que êsse rasgo de um govêrno insensato, a tal ponto. A inconsciência das outorgas nos promete amanhã um crime internacional, uma traição infame, uma tragédia obscura e misteriosa. Temos um fim de govêrno capaz de tudo. E temos diante dos desatinos dêsse govêrno, a nação desamparada.

Acordo secreto entre a Hungria e os aliados

VIGOROU EM PLENA GUERRA ATÉ A OCUPAÇÃO NAZISTA — REVELAÇÕES

LONDRES, 11 (Por Bruce Munn, correspondente da U. P.) — Pormenores de um suposto acordo secreto entre a Hungria, de um lado, e os Estados Unidos e a Grã-Bretanha, de outro, quando "oficialmente" em guerra, foram revelados num despacho da "Exchange Telegraph", datado hoje de Budapeste pelo correspondente Peter Lessing.

De acordo com as informações de Lessing, obtidas de autoridades hungaras, o acordo foi negociado por agentes do governo de Budapeste e representantes aliados na Suiça e Turquia e permitia que aviões da Fôrça Aérea norte-americana e da RAF tivessem passagem livre sobre a Hungria em seus ataques contra objetivos alemães.

(Conclue na 2ª pag.)

Renunciou Subasic

LONDRES, 11 (U. P.) — O governo provisorio iugoslavo foi hoje lançado em sua mais precaria situação, desde o seu estabelecimento, no ultimo inverno, em virtude da renuncia do primeiro ministro Ivan Subasic,

(Conc'ue na 2ª pag.)

Entrega do governo à Côrte Suprema

Exigem as forças armadas a renuncia de todo gabinete — Eleições para 7 de abril

BUENOS AIRES, 11 (De Armando Cosani, correspondente da United Press) — A crise reinante no país, que os oficiais do exército e da marinha admitiram ser uma das mais graves que o país já enfrentou, começou a marchar ràpidamente para o seu "climax", às 21 horas de hoje, quando 700 oficiais das fôrças armadas, reunidos no Circulo Militar, decidiram que a única solução é a entrega do govêrno à Suprema Côrte de Justiça.

A nota contendo a decisão dos oficiais foi levada às 21,15 horas ao Campo del Mayo por intermédio de um capitão chamado Molina e pelo representante dos estudantes universitários, Garcia Oliver.

O ex-Chanceler, general Orlando Peluffo, esteve presente à reunião no Circulo Militar. Quando terminou a reunião, fortes vivas e aplausos romperam o silêncio. Acredita-se

Farrel que assinou o decreto das eleições

que o principal militar que encabeça o grupo de oficiais é o general Enrique Quiroga. O capitão Molina serviu de oficial de ligação entre os deliberantes no Circulo Militar e os oficiais comandantes das tropas do Campo del Mayo.

O professor Garcia Oliver esteve ontem com oficiais do Campo del Mayo e também deliberou com os oficiais da Escola Superior de Guerra na qualidade de representante dos universitários.

(Conclue na 2ª pag.)

Tabela provavel dos vencimentos

ENTREGUE AO GOVERNO O PROJETO DE REAJUSTAMENTO — NADA EXISTE AINDA SOBRE APOSENTADOS E REFORMADOS

A Comissão de Reajustamentos dos Servidores Públicos Civís e Militares entregou ontem ao chefe do Govêrno as conclusões de seus estudos propondo a tabela de aumento. Embora nada fosse revelado oficialmente, podemos adiantar que as tabelas propostas são as seguintes;

FUNCIONÁRIOS CIVÍS

Classes	Vencimentos Cr$
E	1.200 00
F	1.400,00
G	1.800,00
H	2.200 00
I	2 600,00
J	3.000,00
K	3 800,00
L	4 500,00
M	5.200,00

MILITARES

	Cr$
Aspirantes	2.200,00
2.º Tenente	2.600,00
1.º Tenente	3 200,00
Capitão	4.200,00
Major	5.000,00
Ten. Coronel	5.700,00
Coronel	6 800,00
Gen. Brigada	8.400,00
Gen. Divisão	9.500,00

(Conclue na 2ª pag.)

Eleições no Distrito tambem a 2 de Dezembro

Pede o PSD local ao ministro da Justiça

Estiveram ontem, em comissão, no gabinete do Ministro da Justiça, os srs. Edgar Romero, Augusto do Amaral Peixoto e Conego Olimpio de Melo.

Solicitaram do sr. Agamenon Magalhães, em nome do P. S. D. do Distrito Federal, que transmitisse ao sr. Getúlio Vargas um apêlo no sentido de que o Ditador outorgasse, por sua vez, à maneira do que determinou em relação aos interventores estaduais, a Lei Orgânica do Distrito Federal o mais breve possível, a fim de que se possam realizar também as eleições para prefeito e vereadores da capital da República, também a 2 de dezembro.

Exame dos planos da organização mundial

"Alguns aspectos da Conferencia de São Francisco", na palavra do embaixador Felix Nieto del Rio — Em estudo o salario minimo dos advogados

O embaixador Felix Nieto del Rio quando falava sobre a conferencia das Nações Unidas

Realizou-se ontem, das 20 ás 23 horas, a reunião semanal do Instituto dos Advogados, sob a presidencia do sr. Haroldo Valadão. Notavam-se presentes os srs. Luiz Fernan Cisneiro, novo embaixador do Peru, do embaixador Pimentel Gomes, representante do ministro do Exterior, membros do Instituto e outras figuras de relevo.

Inicialmente foi prestada uma homenagem a Adolfho Bergamini, falecido socio do Instituto, seguindo-se uma conferencia do ex-embaixador do Chile, sr. Felix Nieto del Rio, especialmente convidado. Tendo participado da delegação de seu país, s. excia. falou sobre "Alguns aspectos da Conferencia de S. Francisco".

Comparou, de inicio, as resoluções da conferencia de Dumbarton Oaks com as proposições que serviram de base á elaboração do pacto da Sociedade das Nações, dizendo que a comissão que elabora o projeto desta, foi mais liberal no tocante a representação dos pequenos Estados admitindo ampla colaboração destes. Em São Francisco havia propriamente tres conferencias: a conferencia propriamente dita, a que mantinham as grandes potencias entre si, e as consultas inter-americanas no tocante ás questões continentais.

Após ter se referido a incidentes pouco conhecidos relativos á Polonia e á Argentina, com colorido anedótico, examinou a Carta em face do Direito Internacional, dizendo que houve uma grande melhoria em relação a Dumbarton Oaks. Criticou o relatorio do sr. Stettinius ao presidente dos Estados Unidos sobre o art. 14 e concluiu que era necessario ter-se fé na nova organização mundial, a despeito das dissenções posteriores entre as grandes potencias.

SALARIO MINIMO

Encerrada a conferencia, o sr. Haroldo Valadão agradeceu ao conferencista, que abriu a serie de estudos que o Instituto fará sobre os planos da nova organização sindical e, em seguida, fez a apresentação do embaixador do Perú, sr. Ternan Cisneros, recentemente chegado. Devido ao adiantado da hora, foram transferidos para a proxima reunião os assuntos da ordem do dia, da qual constava a discussão do parecer da Comissão de Legislação Geral sobre a indicação do Instituto dos Advogados do Paraná relativa á instituição do salario minimo para todos os advogados do país.

ACORDO SECRETO ENTRE A HUNGRIA E OS ALIADOS

(Conclusão da 1ª pag.)

Em troca, os pilotos anglo-americanos não bombardeavam cidades hungaras. O acordo, conforme o citado correspondente, permaneceu em vigor até que os alemaes, desconfiando da falta de entusiasmo pela guerra, por parte dos hungaros, ocuparam o país á 19 de março de 1944.

Segundo o despacho da "Exchange Telegraph" os pilotos aliados, ao receber as suas ultimas instrucões antes dos ataques, eram informados de que a Hungria constituia um abrigo seguro para o caso de serem abatidos sobre territorio hostil. Muitos conseguiram levar os seus aparelhos danificados até a Hungria, onde eram bem recebidos, conforme a mesma fonte, que tambem afirmou terem sido dispensados cuidados hospitalares a aviadores aliados feridos.

Não há confirmação desses fatos ou do suposto acordo, quer no Ministério do Ar, no Foreign Office ou no Quartel General da Força Aérea dos Estados Unidos.

Lessing afirmou que Hitler obteve informação sobre o acordo da Hungria com os aliados e advertiu os seus agentes nas capitais neutras por não terem sabido das negociaçoes.

O "Fuehrer" convocou o regente hungaro Horthy para uma conferencia em Berchtesgaden, a 17 de março de 1944, quando o censurou acerbamente e o acusou de traição. Isso contribuiu para a ocupação da Hungria pelos nazistas.

Agentes britanicos simultaneamente desceram de paraquedas na Hungria, onde entraram em contacto com o ministro do Exterior, Szentmiklosy, para facilitar a saida da Hungria da guerra, mas as tropas alemãs já estavam em marcha e a 19 prenderam o ministro e outros lideres politicos pró-aliados.

Alguns oficiais britanicos foram capturados, mas outros conseguiram fugir e estabelecer contacto com os aliados através do radio, usando, inclusive, uma das mais poderosas estações pertencentes ao Exército hungaro.

TABELA PROVAVEL DOS VENCIMENTOS

(Conclusão da 1.ª página)

NADA SÔBRE APOSENTADOS

A Comissão ainda não concluiu os estudos sôbre a situação dos aposentados e reformados, esperando apresentá-los dentro de breves dias. Outra questão ainda não resolvida é a do auxilio-familia. Não entrou nas cogitações da Comissão.

OS EXTRANUMERÁRIOS

Os extranumerários serão beneficiados com as mesmas percentagens dos efetivos. Deva-se encarecer que o aumento dos funcionários obedeceu a um critério misto de reajustamento de letras e percentual.

IMPORTANCIA

Pelo cálculo aproximado de despesas, o aumento do funcionalismo e dos militares é estimado em um bilhão e duzentos milhões de cruzeiros (um milhão e duzentos mil contos).

988 ZONAS ELEITORAIS EM TODO O PAÍS

O numero de eleitores em 3 Estados do Norte — Cabinas indevassaveis — Apurando o crime

Sob a presidencia do ministro José Linhares, reuniu-se, ontem, o Tribunal Superior Eleitoral.

Após a leitura da ata da sessão anterior foram lidos varios telegramas, dentre eles um do presidente do Tribunal Regional do Piauí, informando que, por solicitação do Interventor Federal, o Tribunal de Apelação designará o juiz de direito da comarca de Amarante para, como promotor da capital do Estado, proceder a rigoroso inquerito, formação de culpa e julgamento do responsavel ou responsaveis pela morte do juiz de direito da comarca de Jaicós.

NUMERO DE ELEITORES

Foram lidos tambem telegramas procedentes dos Tribunais Regionais de Sergipe, Paraiba e Rio Grande do Norte, comunicando que os eleitores inscritos no primeiro desses Estados se elevam a 96 229, no segundo a 180.000 e no terceiro á [illegible]

988 ZONAS ELEITORAIS

Em seguida, com a palavra o secretario, sr. Barreto Pinto, foi apresentada a relação das zonas eleitorais de todo o país, com a discriminação das respectivas sédes, por ordem alfabética, em numero de 988, trabalho êsse organizado pela Seção de Estatística e Publicidade do Tribunal e que será proximamente publicado no órgão oficial, abrangendo outros detalhes, inclusive despesas.

CABINES INDEVASSAVEIS

Em face da representação do Tribunal Regional do Distrito Federal, submetendo várias propostas para instalação de cabines indevassaveis nas seções eleitorais, aprovou-se o modêlo sugerido pelo desembargador Ribeiro da Costa, membro do mesmo Tribunal, por ser singelo e menos dispendioso, oferecendo plena garantia do [illegible]

Nada é possivel com o sr. Vargas no poder

(Conclusão da 1ª pag.)

"nada é mais possivel com a permanencia do sr. Getulio Vargas no poder".

Esta uma resultante geral do pensamento e da attitude firmemente dominante nos altos circulos politicos.

AÇÃO N. 1 E REAÇÃO N. 1

Assinalavam-se duas intenções principais no ato da Ditadura, as quais corresponderam respectivamente duas reações diversas no seio das forças democraticas. A primeira fôra dividir estas mesmas forças. Supondo que a ambição reinante em seu meio se reproduzisse no seio das oposições, onde se encontram varias correntes com diversos lideres unificados em torno de um programa e um candidato unico para a eliminação da ditadura, — o governo pretendera precipitar a eclosão de um suposto problema que existiria em potencial: o da disputa em torno das situações. Convencidos de que os chefes estaduais do movimento todo brigadeiro entraram em choques de interesses pela conquista dos governos estaduais e desprezariam a campanha nacional para um segundo plano, chegando á desintegração no plano estadual que daria como consequencia a desarticulação da campanha no plano federal — os homens da Ditadura desfecharam o golpe da antecipação das eleições para governadores e assembléias dos Estados para a data mesma do pleito para presidente da Republica e Parlamento nacional.

A esta ação dissolvente, correspondeu uma reação aglutinadora: logo todos os partidos aliados sob a bandeira da candidatura Eduardo Gomes lançaram uma proclamação conjunta á Nação, dando uma prova cabal de unidade e coesão, imediata e inabalavel, que deve ter descoroçoado profundamente desta parte dos seus propositos os homens do governo. Além disto, os Estados mais divididos internamente nas forças componentes da oposição deram uma demonstração concreta de que o fenomeno não era uma realidade apenas de manifesto, mas uma realidade pratica: escolheram incontinenti candidatos unicos para os postos em torno de cuja disputa a Ditadura pretendera dividi-los, e reuniram em torno destes candidatos todas as correntes que se procurara desagregar.

AÇÃO N.º 2 E REAÇÃO N.º 2

Mas as verdadeiras e profundas intenções da medida não eram ainda esta, por isto não seria ainda esta a reação definitiva das poderosas forças democraticas de todas as armas.

O que na verdade o governo pretende por de substancial com o seu decreto-lei é, ao mesmo tempo, dissolver um compromisso de honra das forças armadas e cumprir mais uma etapa do seu golpe de nova usurpação continuista do poder, golpe escalonado em varias fases e movimentos, do qual o ato de ante-ontem é o primeiro.

A quebra do compromisso de honra das forças armadas perante a Nação estaria baseada no seguinte: as forças armadas se haviam comprometido a impedir, a qualquer preço, que se escamoteassem as eleições presidenciais marcadas para 2 de dezembro, convertendo-as em eleições apenas para a Constituinte ou pura e simplesmente adiando-as; ora, com o novo ato, o governo daria não apenas aquelas eleições a que se comprometera, mas igualmente mais duas eleições.

O argumento a ser apresentado ás forças armadas, que haviam assumido a vanguarda da eterna vigilancia nacional, era este: o que queriam e garantiam eram eleições; pois ai tinham eleições em penca, mais ainda do que as exigidas.

Neste ponto, porem, o golpe da ditadura falhou inteiramente. Mesmo porque o Ditador contara, para seu êxito, com absoluta ausencia de discernimento por parte dos nossos chefes militares como condição essencial e imprescindivel para o exito da manobra. Ora, acontece que não era bem aquilo que os responsaveis pelos comandos e brios das forças armadas haviam garantido á Nação como um compromisso de honra. Era — isto sim — que "em 2 de dezembro serão procedidas as eleições para presidente da Republica e para membros do Parlamento, de acordo com o ato adicional n. 9"—como reza textualmente a nota oficial distribuida á imprensa pela 1.ª R. M. na noite de 2 do corrente.

Este, o verdadeiro compromisso de honra do Exército perante a Nação, por cujo cumprimento se obrigavam seus chefes a fazer-se valer diante da ditadura.

Por uma curiosa coincidencia este compromisso fora assumido numa reunião de generais e divulgada no dia mesmo que fora anunciada como o "Dia V" do queremismo, quando o ditador alegou não poder satisfazer os que o "queriam" porque as "forças reacionarias" a isto o impediam. Assinale-se de passagem a realização, ontem, de mais uma das reuniões de generais.

NENHUMA ILUSÃO

E os chefes militares não se deixarem colher na finta que o ditador pretendeu passar em sua vigilancia, contando com uma dose de falta de compreensão da parte destes que logo ficou desmentida pela realidade, porque perceberam, como os chefes politicos democraticos, que logo o denunciarem, qual o verdadeiro proposito do golpe getuliano.

O que o ditador na verdade pretende não é realizar eleições para presidente da Republica, Parlamento Nacional, governadores dos Estados e Assembléias estaduais, tudo no mesmo dia, como é da substancia do decreto-lei. O que lhe interessa não é esta substancia, mas o que isto significa como precedente.

Quebrado o tabu' da inviolabilidade do Ato Adicional, por cujo exato cumprimento se compromissara o exercito, — tudo mais poderia vir a seu tempo. O essencial era começar: o resto viria depois. Estaria assim alcançada a primeira etapa do golpe escalonado que se desenvolveria daí por diante em novos atos de surpresa e usurpação. Amanhã o sr. Getulio Vargas poderia baixar um decreto-lei suspendendo sua propria inelegibilidade. Depois de amanhã, outro transferindo para os diretores das associações recreativas a competencia de se reunirem em concilio e escolherem o presidente da Republica. O essencial seria quebrar o processo, a norma. E esta estaria quebrada.

O que se pode, no entanto, afirmar é que a Nação de forma alguma se submeterá ao ultraje e á traição que o sr. Getulio Vargas pretendeu jogar sobre ela e as suas forças armadas. O comentario que resume o pensamento das altas esferas destas forças democraticas do país está expressa nesta frase quase textual de um dos seus chefes maximos:

— Não é possivel prosseguir num jogo, quando o juiz da partida resolve alterar as suas regras em pleno desenrolar da mesma.

Entrega do governo á Côrte Suprema

(Conclusão da 1.ª página)

Anteriormente, o govêrno admitiu oficialmente que as fôrças militares do Campo de Mayo decidiram sôbre a renúncia de Perón em nove de outubro, quando exigiram de Farrell cumprimento absoluto de sua promessa feita em seis de julho.

Um comunicado oficial expedido pela secretaria da presidência friza também que o govêrno "está firmemente disposto a adotar tôdas as medidas tendentes a assegurar a realização do processo eleitoral dentro das mais completas garantias".

Um comunicado destinado fundamentalmente a desmentir os "rumores circulantes de que Avalos está disposto a apoiar a candidatura de Peron" para um alto posto no futuro governo diz enfaticamente que "o general Avalos recebeu de grande parte dos chefes e oficiais das forças armadas a expressão de seu mais completo acordo" quanto á promessa de Farrell de seis de julho, de que as eleições seriam feitas.

O comunicado confirma que o Exército deu origem á renuncia de Perón em 9 de outubro e que as consultas que Farrell fez com chefes e oficiais do Campo de Mayo "culminaram com a renuncia do coronel Perón".

Tambem frisa o comunicado que as forças armadas querem que o governo passe a ser exercido por aquele que foi eleito por autêntico voto popular e que se opõe "a toda candidatura" que não se harmonize com a vontade do povo.

Ás 21 horas e 45 minutos, um grupo de generais deliberando no Círculo Militar partiu para o Ministério da Guerra afim de se entrevistar com Avalos, exigindo de Farrell a remoção total do atual gabinete. A decisão dos generais é aparentemente contraditoria com a da maioria dos oficiais que ficaram esperando uma resposta do Campo de Mayo, que se supõe estar no papel de porta-voz de todas as guarnições do país.

A comissão que foi ao Ministério da Guerra estava constituida pelos generais Enrique Quiroga, Alberto Guglielmone, Orlando Peluffo, contra-almirante Leonardo Mac Lean e dois oficiais almirantes, cujos nomes não foram revelados.

A referida comissão tambem solicitará a detenção do coronel Juan Domingo Perón.

AFASTAMENTO DO GABINETE

BUENOS AIRES, 11 (U. P.) — URGENTE — Altos oficiais da armada e do exercito da Argentina anunciaram, ás 9 horas e 40 minutos, que dirigiram um pedido ao presidente Farrell no sentido de afastar todo o seu gabinete.

ELEIÇÕES

BUENOS AIRES, 12 (U. P.) — URGENTE — O poder executivo convocou eleições para o dia 7 de abril.

ESTRONDOSA SAUDAÇÃO

BUENOS AIRES, 11 (U. P.) — O juiz Barraco Marmol, que foi preso pelo governo, recebeu, ás 16 horas, estrondosa saudação ao chegar á Côrte Suprema, após ser posto em liberdade incondicional. O juiz imediatamente, passou a conferenciar com os juizes, mas não fez nenhuma declaração.

Todos os pontos de acesso foram ocupados por grande numero de advogados que começaram a cantar o hino nacional. Ao mesmo tempo do alto das galerias foram lançados boletins contendo o artigo 29 da Constituição, o qual estabelece: "Não pode atribuir-se o Poder Executivo faculdades extraordinarias, nem o poder publico de outorgar submissões ou supremacias, pelas quais a vida, a honra ou as fortunas de argentinos fiquem á mercê de governos ou de alguem. Atos dessa natureza levam consigo a nulidade insanavel e subordinarão os que formulem á responsabilidade e á pena de infames traidores da patria". Com a liberdade incondicional do juiz Barraco Marmol, foi liquidado o caso suscitado entre o Governo e a Suprema Côrte.

BUENOS AIRES, 11 (U. P.) — Informou-se em circulos bem informados que segundo constava era bem possivel que o chefe do Estado Maior da Marinha, almirante Vernengo Lia, viesse a aceitar o cargo de vice-presidente da República. Destacou-se, entretanto, que até agora nada havia sido decidido, oficifimente, a esse respeito.

MANIFESTAÇÃO DOS ADVOGADOS

BUENOS AIRES, 11 (U. P.) — Centenas de advogados realizaram uma manifestação esta tarde diante do Palacio da Justiça, onde funciona a Suprema Côrte, entoando o Hino Nacional. Em pouco o numero de manifestantes era engrossado pelos transeuntes, enquanto das janelas de casas vizinhas eram lançados boletins contendo o texto do artigo 29 da Constituição argentina, o qual estipula que o Poder Executivo nao pode exercer faculdades extraordinarias ou poderes absolutos.

REUNIRAM-SE OS GENERAIS

(Conclusão da 1ª pag.)

Peixoto, Anor dos Santos, Canrobert Pereira da Costa, Paula Cidade, Mendes de Morais, Odilio Denis, Newton Estilac Leal, Borges Fortes de Oliveira, Mario Ramos, Souza Dantas, Franklin Rodrigues. Essa reunião, que foi secretariada pelo coronel Bina Machado, chefe do gabinete ministerial, como das outras vezes, destinou-se a tratar de assuntos atinentes aos interesses do Exército."

Nula a Constituição ou nulo o Decreto

(Conclusão da 1.ª página)

de 1945, portanto, duzentos e tantos dias depois da lei adicional n. 9 — fora, por conseguinte, do prazo que o ato constitucional deu ao governo para fixar a data das eleições estaduais.

UM DILEMA PARA O TRIBUNAL ELEITORAL

O sr. Francisco Campos prossegue na mesma ordem de raciocinio:

— Estas eleições não poderiam, portanto, ser fixadas com evidente preterição do aludido dispositivo constitucional. O Superior Tribunal Eleitoral a quem o governo atribuiu competencia para expedir instruções relativas á eleição tardiamente marcada, terá preliminarmente de tomar conhecimento da questão constitucional, e se, de fato, aceita a tese de que a Constituição de 37 tem vigencia constitucional, não poderá tomar conhecimento do ato do governo que, contra disposição constitucional expressa, fixa, fóra do prazo que lhe foi prescrito pela Constituição, as eleições estaduais. Não ha como fugir ao dilema: ou a Constituição de 37 está em vigor e vincula o Tribunal á sua obediencia, e, portanto, nulo é o decreto que acaba de fixar a data para as eleições estaduais, ou o Tribunal, aceitando o decreto, reconhece ipso facto que a Carta de 37 nunca teve, não chegou a adquirir, ou se o adquiriu acabou perdendo a sua vigencia constitucional.

UM SOFISMA DESFEITO

Sobre o recurso de que lançou mão o governo, infringindo a Constituição através de uma simples alteração de lei ordinaria, declarou o sr. Francisco Campos:

— Não vinga o sofisma de que a primeira lei eleitoral, em que foi fixada para maio de 46 a eleição de governadores e assembléias legislativas estaduais, é uma lei ordinaria, e que o governo poderia, em todo tempo, modificá-la, abreviando ou dilatando o prazo para a eleição, porque o recente ato do governo não se limita a alterar a data primitivamente fixada na lei eleitoral; o seu ato envolve evidentemente uma alteração essencial na lei constitucional n. 9, que limitou a 90 dias o prazo dentro do qual o governo deveria fixar a data das eleições estaduais. Uma vez fixada esta data corretamente na primeira lei eleitoral em que o governo obedeceu ao dispositivo constitucional, não poderia ele alterar a data em questão, a não ser dentro do prazo de 90 dias, fora do qual esgotada se achava a sua atribuição constitucional de fixar ou alterar a data das eleições.

FOGO SOB A CINZA

As noticias que nunca se contam

1. A ÉPOCA é de mudanças. Mudanças de toda ordem, inclusive de casas e de Estados. Outro dia, foi a bagagem do sr. Getulio Vargas — 26 volumes — que daqui se despachara para S. Borja. A proposito, — entre parentesis —, um leitor de muita memoria recorda-nos que tambem em 37 a biblioteca do dr. Vargas tambem fora encaixotada para ser embarcada para S. Borja igualmente, — o que não impediu que permanecesse com seu dono no Rio e no Palacio até hoje. Decerto encaixotada...

Depois foi o sr. Agamemnon Magalhães que morava em hotel aqui no Rio e outro dia recebeu, pelo vapor "Cabedelo", sua bagagem, do Recife, com automovel, piano e tudo — e montou casa em Copacabana.

Ha, porém, uma mudança mais recente: sairam do Rio, em caminhões, 26 volumes com a bagagem do sr. Benedito Valadares, rumo a Belo Horizonte. Novidade sensacional, portanto: o "governador" mineiro vai afinal mudar se para Minas. Pelo que se verifica que talvez haja algum dispositivo na futura constituição outorgada daquele Estado estabelecendo a obrigatoriedade de residir o presidente dentro de suas fronteiras.

2. ALIÁS, SOBRE constituição de Minas: ontem á noite, no apartamento do sr. Benedito Valadares, á rua Raul Pompéia, estiveram reunidos até altas horas da noite o dono da casa, o sr. Israel Pinheiro, que acumula as funções de diretoria da Companhia Vale do Rio Doce e do PSD, e o sr. Atilio Gonçalves, jurisperito do governo mineiro, redigindo a constituição a ser outorgada pelo anfitrião ao glorioso Estado.

3. O CONEGO OLIMPIO anda exibindo á gente que o cerca uma lista dos seus eleitores certos e seguros: 20 mil. Um outro sacerdote, tambem politico, afirma que, em vez de tirar os nomes da lista dos cartorios eleitorais, o "conego" retirou no livro de registo de batismo da paroquia de Bangú.

O COMICIO DE UBERLANDIA NO DIA 14 — Uberlandia prepara-se ativamente para receber o brigadeiro Eduardo Gomes no proximo dia 14 de outubro. Estarão tambem presentes á grande concentração do Brasil Central os srs. Pedro Aleixo, Artur Bernardes, Otavio Mangabeira, José Americo, Virgilio de Melo Franco, João Mangabeira, Hercolino Cascardo e Alberto Deodato.

S. Paulo enviará uma caravana integrada pelos srs. Valdemar Ferreira, Aureliano Leite, Carlota Pereira de Queiroz, Julio Mesquita Filho, Antonio Carlos de Abreu Sodré e outros. De Belo Horizonte, virão além dos politicos mineiros muitos universitarios.

Sendo a concentração promovida pelas forças politicas de Goiaz e do Triangulo Mineiro, Uberlandia hospedará numerosas caravanas das cidades vizinhas, mineiras, paulistas e goianas.

Os preparativos para o comicio têm sido intensos. A cidade está cheia de cartazes e, nesta semana, se realizarão varios comicios preparatorios. O comicio será aberto com um majestoso desfile de cem bandeiras brasileiras e o hino do brigadeiro.

Falarão no comicio, segundo a escala feita pela diretoria Central da UDN, os srs. Hercolino Cascardo, pela Esquerda Democratica; Valdemar Ferreira, por S. Paulo; Artur Bernardes, pelo PRB; João Mangabeira, pela direção nacional da UDN; Pedro Aleixo, pela UDN de Minas Gerais; João Perilo, pela UDN de Goiaz; Jací de Assis, pela UDN de Uberlandia e Betim Pais Leme, pela UDN do Distrito Federal.

O brigadeiro Eduardo Gomes abordará em seu discurso os problemas do Brasil Central, especialmente pecuaria, agricultura, transporte e a situação do lavrador brasileiro.

O comicio será irradiado por uma grande cadeia de emissoras.

"ETERNA VIGILANCIA" — Entre as numerosas homenagens recebidas por esta folha durante a luta que manteve e venceu com o DIP, uma deve ser destacada; a do programa "Eterna Vigilancia", da Radio Tupi do Rio de Janeiro. Programa destinado ao exame e debate popular dos problemas politicos do momento, que se transmite todas as segundas-feiras, ás 20.30, apresentou sob fórma radio-dramatica um relato palpitante dos acontecimentos que culminaram na suspensão do DIARIO CARIOCA, ponto de partida do triunfo que conquistamos para toda a imprensa brasileira.

Esta apresentação, que teve lugar na segunda-feira passada, encontrou a maior repercussão no espirito publico. O programa será novamente transmitido sábado de 13.30 ás 14 horas.

O BRIGADEIRO IRA' AO SUL DE MINAS — Entre os dias 12 e 20 de novembro, o brigadeiro Eduardo Gomes presidirá em Tres Corações a concentração das forças democraticas do sul de Minas.

O SR. ARTUR BERNARDES SEGUIU ONTEM PARA O TRIANGULO MINEIRO — Seguiu ontem, de avião, para S. Paulo, em companhia de seu filho Geraldo Bernardes, o sr. Artur Bernardes, presidente do Partido Republicano, a cujo embarque compareceram os chefes dos partidos aliados, grande numero de amigos e correligionarios.

O sr. Artur Bernardes ontem mesmo partiu de S. Paulo pelo notúrno, em carro especial, para Uberaba, onde chegará hoje, ás 14 hs.

CANDIDATOS DO P.S.D. AO GOVERNO DE S. PAULO — S. PAULO, 11 (Asapress) — Os proceres do PSD estão em grande atividade, depois do ato 8063. Anuncia-se mesmo que já prepararam as chapas para presidente do Estado, conselheiros e deputados federais. O sr. Fernando Costa foi aceito por todas as correntes para governador. Os srs. Mario Tavares e Cesar Vergueiro serão os candidatos ao Conselho Federal. Para deputados federais figurarão os nomes dos srs. Silvio de Campos, Sinezio Rocha, Inocencio Serafico, Plinio Cavalcanti, Machado Coelho, Reinaldo Smith de Vasconcelos, Cirilo Junior, Cesar Costa, Gastão Vidigal, Cardoso de Melo Neto, Brasilio Machado Neto, Luiz Gonzaga Nivell Junior, Alexandre Marcondes Filho e Coriolano de Góis. Estes tres ultimos nomes foram indicados pelo PSD, do Rio.

DECLARAÇÕES DO SR. SPENCER VAMPRE' — SÃO PAULO, 11 (Asapress)—O sr. Spencer Vampre, catedratico da Faculdade de Direito de São Paulo, referindo-se ao decreto 8063, disse que todos os "partidos da oposição devem se unir, aceitando o desafio lançado pela ditadura". Frisou que esse decreto põe á prova as mais nobres qualidades do carater brasileiro, que por honra nossa, "espero se não ha de corromper em mesquinhas competições".

CONVITE AOS PARAENSES — A União Democratica Nacional convida aos paraenses residentes no Rio e partidarios da candidatura do Brigadeiro Eduardo Gomes para uma reunião a realizar-se hoje, dia 12, ás 17.30 horas, em sua sede, á Av. Nilo Peçanha, 12, sobreloja, a fim de tratarem de assuntos referentes á atual campanha politica.

ANISTIA A' PORTUGUESA — Telegrama da United Press, de Lisboa informam que "o governo de Portugal decretou a anistia geral por questões politicas, exceto dos implicados em atentados contra a vida, rebelião armada e fabrico, posse e porte de explosivos ou delitos cometidos por membros de organizações ilegais contrarias ao Estado".

DIRETORIO MUNICIPAL DA UDN EM MARQUESA VALENÇA — Comissão Executiva: dr. Atanagildo Leite Ferraz, presidente; dr. Saverio Vito Pentagna, secretario geral; dr. Jací Cesar Pentagna, tesoureiro geral; dr. Nilo Borger Graciosa, dr. Angelo P. Bittencourt, Eurico Lemgruber, Vasco Maia Monteiro, Felicio Moreira Lima e Francisco Garcia.

Conselho Deliberativo: dr. Hamilton Ramos, cap. Licidio Silveira, Francisco Trocoli, Alicacio de Oliveira Machado, Eduardo Lopes Machado, Cardoso Figueira, Paulo Cardoso, Ormezindo de Araujo, dr. Benedito Leite Pinto, João Quintino Junqueira, Euripider Gomes de Oliveira Campbell, Gilberto Monteiro de Carvalho, José Pereira Braz, Clovir Correia da Silva, Miguel Leal de Melo, Manoel de Oliveira Lima e Vicente de Oliveira Duboc.

O GENERAL DUTRA CONFERENCIOU COM O MINISTRO DA MARINHA — O almirante Aristides Guilhem, ministro da Marinha, recebeu ontem em sua residencia a visita do general Eurico Gaspar Dutra, mantendo-se ss. excias. em longa conferencia.

Renunciou Subasic

(Conclusão da 1ª pag.)

cujo entendimento com o marechal Tito levou á formação do atual regime de Belgrado, e o seu reconhecimento pela Grã-Bretanha e Estados Unidos.

Com efeito, a renuncia do sr. Subasic e do dr. Juraj Sutej, ministro-sem-pasta, deixou apenas um dos quatro representantes primitivos do regime do rei Pedro, credenciado junto ao governo do marechal Tito.

A proposito, veiculou-se uma informação não oficial segundo a qual o embaixador dos Estados Unidos, Richard Patterson, que acaba de voltar de Belgrado, após ter conferenciado com o sr. James F. Byrnes, nesta capital, teria informado a Tito que Washington não poderia reconhecer os resultados das eleições do dia onze de novembro, por considerá-los pouco representativos. Quanto ao governo britanico, os circulos oficiais recusaram-se a tecer comentarios sobre o assunto, embora um comentarista oficial tivesse observado que, "segundo as aparencias, Subasic renunciara em virtude de motivos outros que os de saude, como fôra anunciado".

O TEMPO

TEMPO — Em geral nublado.
TEMPERATURA — Estavel.
VENTOS — Do quadrante sul.
Maxima: 23.0.
Minima: 17.8.

FRACASSOU O QUEREMISMO ENTRE OS SECURITÁRIOS

Aspecto da reunião do conselho consultivo do Comité de Ação Social da U.D.N., sob a presidencia do general Alvaro Tourinho ..

POLÍTICA A BEM DO POVO

Comité de Ação Social na U. D. N. — Educação e assistencia aos pobres — Aulas de alfabetização e conferencias educativas e de prescrição médica

Recentemente criado na U. D. N., o Comité de Ação Social veio de realizar a sua primeira reunião de conselho consultivo sob a presidência do general Álvaro Tourinho, com o comparecimento de todos os seus membros e figuras de nossa melhor sociedade.

FINALIDADES DO COMITÊ

O Comité de Ação Social criado na U. D. N. tem como programa mobilizar as massas trabalhadoras para a campanha democrática e estabelecer um contacto mais estreito entre elas e o partido a fim de conhecer mais de perto as suas necessidades e melhor solucionar os seus problemas.

A assistência social, que dá uma visão completa e real dos panoramas sociais, é o meio mais eficiente para alcançar êsse objetivo. Por esta razão, serão fundados em todos os bairros e subúrbios desta capital, Centros de Ação Social que promoverão o ajustamento do indivíduo ao seu meio através da assistência médica, da instrução e da educação democrática.

INSTRUÇÃO, EDUCAÇÃO E SAÚDE

O programa do Comité de Ação Social tem por fim mostrar ao povo, especialmente, ás classes menos favorecidas os meios da eleição democrática e como escolher os seus verdadeiros representantes, de par com alfabetização e conhecimentos das ciências de maior aplicação diária.

A instrução será proporcionada mediante aulas diurnas e noturnas de alfabetização para crianças e adultos e noções de costura, culinária e economia doméstica para mulheres. A assistência médica será proporcionada em ambulatórios, com remédios e socorros de urgência e tôda assistência possível, gratuita.

A educação será feita por meio de palestras de cunho moral e cívico, visando bem orientar os educandos. Os temas demonstrarão as vantagens da democracia, a possibilidade de melhores condições de vida, longe das enganosas miragens comunistas. Mostrarão as vantagens para o povo de um socialismo bem orientado, aplicado por um govêrno idôneo.

Por deliberação do Conselho Consultivo, devido ás proximidades do pleito presidencial, serão organizados programas de emergencia. Serão dadas aulas de alfabetização e noções necessarias á vida com saude, dentro de um programa de poucas palestras, sobre as seguintes materias: Educação, sob a direção do professor Raul Bittencourt; Higiene, prof. Olimpio da Fonseca; Tuberculose, prof. Aloisio de Paula; Nutrição, professor Alexandre Moscoso; Clinica Médica, professor Clementino Fraga Filho; Puericultura, prof. Carlos Fernandes, e Medicina Preventiva, pelo professor Augusto Xavier.

As conferencias e preleções poderão ser feitas pelos professores citados ou por substitutos por eles indicados. Serão todas em linguagem accessivel ao alcance do povo e visam, dentro do programa de emergencia, atender ás necessidades do povo mais urgentes do momento. Os cursos serão iniciados o mais breve possivel.

300 turistas por dia

14 milhões de cruzeiros só de hospedagem — O maior contrato de "turismo dirigido"

Milhares de turistas numa média de 300 por dia serão encaminhados ao Brasil de 15 de abril a 15 de dezembro do proximo ano. Os setenta mil visitantes gastarão, só de hospedagem, tres mil dolares por dia, o que significa setecentos mil dolares (quatorze milhões de cruzeiros), e farão despesas muito maiores no curso de sua permanencia aqui. Este é o resultado do primeiro acordo de "turismo dirigido" firmado no país, e se destina a uma grande repercussão, pois os visitantes, depois de permanencia em Petropolis, serão encaminhados conforme suas preferencias a varias partes do Brasil, onde jamais foi feito o valioso turismo de penetração. Foram contratantes a Tom Fildal e Incorporated, de Nova York, e o Hotel Quitandinha, que representará o papel de centro turistico de primeira classe. As possibilidades turisticas nacionais serão aproveitadas amplamente, pois os apaixonados pela arte colonial, por exemplo, irão á Bahia, Ouro Preto, Mariana, São João Del Rey, etc.; os que se interessarem pelo campo industrial viajarão até São Paulo e Volta Redonda; os que desejarem caçar voarão até Mato Grosso, e assim por diante.

Para firmar o importante acordo estiveram no Rio o sr. Irwin Nathanson e o dr. I. L. Chamberlain, este, um notavel "expert" em turismo, que manifestou sua excelente impressão das possibilidades brasileiras neste campo e a necessidade de serem aproveitadas. Com suas cidades devastadas e tantos problemas de reconstrução, a Europa deixou de ser um ponto de referencia nas atividades turisticas internacionais convertendo-se a America Latina num roteiro quase forçado, no qual o Brasil assume o primeiro plano. O dr. Chamberlain frisou a dificuldade que representa a falta de hoteis onde alojar estas correntes turisticas que tendem sempre a aumentar, tendo o Hotel Quitandinha concordado em receber 300 visitantes diarios (metade de sua capacidade) fora de sua temporada de verão, para não prejudicar sua clientela normal.

O primeiro contrato de "turismo dirigido" ao representar uma vultosa operação financeira, deverá incidir favoravelmente em varios setores de nossa economia.

Geladeiras

A MAIOR VARIEDADE EM TIPOS, TAMANHOS E PREÇOS

Aluminios, louça esmaltada, talheres, ferragens domesticas

MUNDO DAS LOUÇAS

AV. M. FLORIANO, 114 E 116

Vão se aperfeiçoar nos Estados Unidos

Num avião DC-3 da Força Aerea Brasileira, seguiram ontem para os Estados Unidos, onde vão fazer cursos especializados, quinze oficiais do Exército, e tambem nove alunos do C.P.O.R. Aer., selecionados para um curso de aviação naval no mesmo. O possante transporte da FAB, que ontem mesmo chegou e pernoitou em Belem do Pará, seguiu sob o comando do major av. Carlos Faria Leão, oficial de gabinete do ministro da Aeronáutica, levando, como co-piloto, o capitão av. do Q.O. Aux. Ildefonso Patricio de Almeida, como mecanico de avião, o 1.º sargento Newton Teixeira Paulo, e como radiotelegrafista de vôo, o 2.º sargento Antonio de Souza.

Foram estes os oficiais do Exército: capitães João Augusto de Assis Duque Estrada, Theotonio Luiz Lobo de Vasconcelos, Nemezio Gay de Campos, Raphael Zipin, Oriovaldo Pereira de Lima, Manoel Agenor Arruda, Jorge de Mesquita Xexeo, Gastão Pereira dos Santos, Altamir Goulart Guedes, Paulo Mendes de Carvalho, José Maria de Figueiredo Guedes, Alfredo Duarte Carneiro da Cunha, João Lopes de Albuquerque Gondim, José Pinto de Araujo Rabelo e Ivalhoé de Oliveira.

Os alunos do C.P.O.R. Aer. foram: White Campos, Antonio da Rocha Peres, Luiz Scherer de Paula Xavier, Antonio Santos Monteiro, Franklin Abrahão Karez, Olmair Raposo Medeiros, Milton Jensen, Paulo Neu Ribeiro Mascarenhas e Herry Kaisermann.

Mobilizou-se toda a classe contra a manifestação pró - constituinte

Não houve "chance" para o golpe — Justifica-se o presidente — "A" era o assunto; "b" e "c" faziam o enchimento

Os empregados em seguros privados e capitalização reuniram-se ontem em assembléia, convocada pela diretoria do sindicato para deliberar sôbre uma ordem do dia cuja primeira alínea seria a adesão da classe ao movimento queremista-comunista pró constituinte. Êste assunto atraiu á séde do órgão sindical um número superior a quinhentos empregados, superando a expectativa da própria diretoria e desnorteando os interessados na inclusão de objetivos politicos comprometedores entre os de puro interesse da classe. Resultado: sem dar tempo a que os iniciadores da tentativa confusionista assumissem o contrôle dos trabalhos, os securitários realizaram uma veemente ofensiva de protesto contra a mal lembrada idéia, que abortou sem sequer se ouvir um protesto ou o alinhavo de uma justificativa.

A SESSÃO

A assembléia foi presidida pelo sr. Antonio Couto, servindo como secretários os srs. Alberto Almada e Mauricio Reguffe. Da mesa participou também o sr. Valdemar Gameiro presidente do Sindicato. Iniciada a sessão, vários oradores se manifestaram veementemente contra a inclusão da questão da constituinte logo na alinea "a" da Ordem do Dia, de vez que a própria legislação trabalhista veda se imiscuam os sindicatos em questão politica. Ademais era principio reafirmado pelo sindicato, em anterior oportunidade, afastar-se de qualquer discussão tais assuntos.

REPÚDIO GERAL

Tôdas as palavras contrárias á inclusão do debate sôbre constituinte na ordem do dia foram aclamadíssimas, não dando ensejo a que se prosseguisse na discussão. Várias vezes os oradores eram interrompidos por brados de "queremos horário". A alinea "b" cogitava de pedir vantagens de horário para os securitários.

VOTAÇÃO

Submetida a votação, pronunciou-se a assembléia unanimemente pela retirada da alinea "a" da Ordem do Dia. Era a derrota queremista. Desinteressando-se pela continuação dos debates, a assistencia começou a retirar-se.

O GOLPE

Indagando dos que se retiravam a causa do seu desinteresse pelas restantes alineas, declararam-nos alguns securitários não acreditarem na sinceridade dos debates. Segundo êles, a diretoria do Sindicato cedera á pressão de um grupo de "queremistas" que tencionava realizar uma espécie de reunião em familia, apresentando suas decisões, depois, como expressão da vontade da classe. Daí terem-se mobilizado os elementos do "não queremos" para evitar a consumação do golpe, já usado em outros centros.

FALA O PRESIDENTE

O presidente do Sindicato nos explicou haver incluido a constituinte na Ordem do Dia, porque os estatutos prevêem a convocação da assembléia para discussão de qualquer assunto, desde que em tal sentido se manifestem mais de 30 socios. Tendo recebido um pedido de convocação firmado por 104 associados julgou-se na obrigação de aceder.

CONTRADITA

Pessoas presentes, no entanto, julgam tendencioso o simples fato da convocação, de vez que a lei proibe ao Sindicato tratar de assuntos politicos. Esses mesmos elementos, contudo, deram-se por satisfeitos com a demonstração de repulsa á tentativa de golpe, de modo a se sentirem até certo ponto gratos á mesa que lhes proporcionara a oportunidade de uma séria manifestação anti-queremista, que servirá para o futuro.

O HORARIO

Em poucos minutos os remanescentes da assembléia que se interessavam pela questão dos horarios delegaram poderes á mesa para decidir sobre que medidas pleitearia. Resolveu a mesa propugnar pela cessação total dos trabalhos aos sabados.

A esta altura registou-se a evasão de outra parte da assistencia.

SINDICALIZAÇÃO

Consegue ainda o presidente da mesa reter uma parte da assistencia, a fin de debater a forma de conseguir-se a sindicalização em massa. Para abreviar discussões, um associado em evidente atitude de quem está prestes a se retirar, sugere que a diretoria envie circulares a todos os securitarios, convidando-os a ingressar no seu orgão de classe. A sugestão é recebida entre palmas.

DIVISIONISMO

Agradecendo a decisão da assembléia de inscrever em ata um voto de louvor á mesa pela feliz direção imprimida aos trabalhos, o presidente da mesa se congratula com os seus colegas por ter sido afastada a idéia de intromissão da politica entre interesses sindicais, esperando que a classe não se ressentisse desta manobra divisionista, conservando-se coesa no combate pelas suas verdadeiras reivindicações.

Desfilarão as unidades da Armada na Guanabara em novembro

A parada dos marinheiros que combateram, no Atlantico Sul, os corsarios — Declarações do Almirante Soares Dutra

Terminados os serviços de patrulhamento do Atlantico Sul, que tinham ficado a cargo exclusivo da Armada Brasileira, só agora terminou para a Marinha de Guerra os serviços de guerra que a mesma vinha sendo submetida.

Assim, voltarão á base do Rio de Janeiro, diversas unidades que estavam incorporadas ao Comando do Nordeste.

Aproveitando o regresso dos dos marujos e unidades ao Rio, o ministro da Marinha determinou ao almirante Soares Dutra, comandante da Força Naval do Nordeste, que organiassem o desfile naval.

COM O ALMIRANTE SOARES DUTRA

— "A parada — diz o almirante Soares Dutra — consistir da entrada dos navios em formatura, estando na vanguarda a Força Naval do Sul, seguida da flotilha de submarinos, e, por ultimo, a Força Naval do Nordeste, cuja capitania será o "Rio Grande do Sul", navio em que icei o meu pavilhão nos primeiros serviços de defesa contra os corsarios do "eixo".

A Força Naval do Nordeste entrará a barra, tendo a flotilha de submarinos na vanguarda, seguindo-se os contra-torpedeiros da classe "Marcilio Dias", o "Rio Grande do Sul", escoltados pelos caças da classe "Javarí"; os caças da classe "Gurupi"; as corvetas e os destroyers-escolta da classe "Bertioga".

O DESFILE EM TERRA

"O desfile em terra — continua o almirante Dutra — será realizado um ou dois dias depois. Tomarão parte nele, alem da Força Naval do Nordeste, todas as forças que participaram da guerra.

Finalmente, declarou:

— Seguirei hoje para Recife, a fim de atender a uma solicitação dos pernambucanos que pretendem homenagear a Força Naval do Nordeste antes de sua partida definitiva. Em seguida, passarei pela Bahia onde participarei das homenagens que o povo baiano prestará á Força sob o meu comando. A data da parada será definitivamente marcada após minha chegada ao Recife e determinação das autoridades superiores, provavelmente entre 30 de outubro e 5 de novembro".

Estamos empenhados numa grande luta de libertação continental, diz a senhorinha Alice de Oliveira

Solidariedade dos estudantes cariocas aos argentinos

Os estudantes cariocas são solidarios aos estudantes argentinos na luta pela Democracia. Ontem, esteve em nossa redação a senhorinha Alice de Oliveira Figueiredo, da Escola da Filosofia do Instituto Lafaiete e membro da União Metropolitana de Estudantes, que nos veio trazer o seu protesto contra a atitude do ex-ministro Peron, perseguindo os estudantes da Republica Argentina e ao mesmo tempo testemunhar a sua solidariedade á mocidade estudiosa feminina da nação irmã.

OS FASCISTAS NÃO GANHARÃO A PAZ

Inicialmente disse-nos a senhorinha Alice:

— Quero, de logo, patentear o meu repudio a mentalidade fascista do ex-ministro Peron, permitindo, ou autorizando prisões, apedrejamentos e mais violencias, praticados contra a mocidade universitaria argentina, que luta decididamente para libertar sua patria de um governo atrabiliario, integrando-a num regime de liberdade e democracia.

Prosseguindo:

— Demonstraremos á América, que todos os jovens estão unidos e empenhados nesta grande luta de libertação continental. Não permitiremos, como forças esclarecidas, que os fascistas ganhem a paz.

— Cada estudante — continuou — é um soldado a serviço da Democracia e, é lutando por ela, que faremos o nosso comicio de solidariedade aos nossos colegas argentinos, ultimas vitimas do fascismo criolo da dupla Peron-Farrell.

ADMIRAÇÃO E RESPEITO

— Quero, como estudante brasileira, concluiu a senhorinha Alice de Oliveira, transmitir ás universitarias argentinas a admiração e o respeito das minhas colegas, pela atitude dignificante e heroica que tiveram ao reagir contra a ditadura argentina, atitude que honra e enriquece as tradições da mulher americana.

Copacabana

EDIFICIO ALBION

OBRA A TERMINAR DENTRO DE POUCOS MESES

APARTAMENTOS, com frente para a Av. Atlantica, contendo:

— 3 salas, sendo a de visitas e jantar ligadas por uma grande varanda.
— 4 grandes quartos.
— 2 banheiros
— Bar
— Copa
— Cozinha
— Armarios embutidos
— 2 quartos para empregados
— 1 deposito para malas.

APARTAMENTOS com frente para a Rua Domingos Ferreira, contendo:

— 1 saleta
— 1 grande sala
— 3 bons quartos, sendo um com varanda
— Banheiro
— Copa.
— Cozinha
— Quarto de empregado.

VENDEMOS: os ultimos apartamentos disponiveis facilitando se a entrada a vista e o restante a longo prazo.

Informações sem compromisso

Na Seção de Vendas — 2.° andar

Banco Hipotecário Lar Brasileiro S. A.

RUA DO OUVIDOR N.° 90

Telefone: 23-1825

Diario Carioca

S. A. DIARIO CARIOCA — Diretoria: Horacio de Carvalho Junior, presidente; Danton Jobim, secretario; J. B. Guimarães, gerente.

PRAÇA TIRADENTES, 77 — Telefones: Direção: 22-3023 e 22-1785; Secretaria: 42-5571; Redação: 22-1559; Gerencia: 22-3035; Publicidade: 22-3018; Oficinas: 22-0824.

NUMERO AVULSO: Cr$ 0,40, nos domingos, Cr$ 0,50. Por avião, Cr$ 0,60. Assinaturas: anual, Cr$ 90,00; semestral, Cr$ 50,00.

SUCURSAIS: — São Paulo rua Xavier de Toledo, 84, 1º and. tel.: 4-0896; Belo Horizonte rua da Bahia, 919, tel.: 2-0705. Curitiba, rua Zamenho Lima 220.

ANO XVIII 12—X—1945 N.º 5.310

A nossa opinião

DESAFIO À NAÇÃO

NÃO faz muitos dias, recebendo os queremistas no Palácio Guanabara, o sr. Getúlio Vargas alardeava sua conversão à fórmula da Constituinte. "Fôrças reacionárias" — alegava hipocritamente o ditador — impediam-no de atender aos apelos que lhe vinham de todos os cantos do país clamando pela convocação imediata de uma Constituinte, verdadeira solução democrática para o nosso problema institucional.

Tôda gente ouviu e leu, nestes oito milhões e meio de quilômetros quadrados, as palavras estarrecedoras do sr. Getúlio Vargas. O homem que outorgara a Carta de 37 não trepidava em renegar a própria obra, a fim de satisfazer sua patológica voracidade de poder. O usurpador contumaz manifestava agora surpreendente aversão a qualquer sombra ou aparência de usurpação da soberania popular.

• • •

Pois bem. Passa-se pouco mais de uma semana, e eis que o mesmíssimo sr. Getúlio Vargas, sem a menor cerimônia, sem nenhuma explicação, sem o mínimo considerando, surpreende a nação com um simples decreto-lei convocando eleições estaduais para dentro de 50 dias e ordenando que 20 prepostos seus, modestos servidores de sua copa, escolhidos a seu talante e demissíveis *ad nutum*, outorguem vinte Constituições ao povo brasileiro...

Como classificar êsse gesto?

Para não injuriar a pessoa do ditador, imaginando-o capaz de semelhante monstruosidade por mera ambição pessoal, só poderíamos explicá-lo como um caso de alienação mental. Pois não é que em pleno ano de 1945 o chefe do Govêrno repete a criminosa aventura de 1937? Pois não é que na hora em que se declara pronto a redemocratizar o país, o ditador determina a seus prepostos estaduais que se invistam dos prerrogativas do direito divino e outorguem, da noite para o dia, vinte Constituições estaduais?

• • •

Ante o imoralismo dêsse espetáculo, verificamos, afinal, quanto tinha razão o brigadeiro Eduardo Gomes, ao sustentar, logo no início do movimento libertador que começou em fevereiro dêste ano, a absoluta incompatibilidade entre a obra de liquidação da ditadura e a permanência do sr. Getúlio Vargas no poder.

Essa permanência é, na realidade, um absurdo social e político. Um ditador não sobrevive à ditadura. Um ditador não tem nada mais a fazer no govêrno desde a hora em que se desfaz a relação de fôrças que o amparava na usurpação. Dessa hora em diante êle já não dirige nada, mas pode perturbar e envenenar a vida do país, gerando a desordem e o caos.

E' verdade que seus princípios, seus interêsses pessoais ou familiares, os interêsses inferiores de sua grei, as fôrças pardas que formavam a carpintaria na comédia legal da usurpação, tudo isso se esboroa e rui num minuto da história, ao sol da verdade triunfante, à luz impiedosa da crítica livre, aos embates da onda vingadora que cresce e tudo precipita no vórtice, levando de escantilhão os destroços do regime condenado e o próprio usurpador. Mas, se o ditador se agarra freneticamente ao poder, usando e abusando dele para vingar-se, na undécima hora, dos que lhe provocaram a queda, então que imprevisíveis desgraças não se acumularão sôbre a sociedade indefesa!

• • •

Mas o povo tem o direito de perguntar: — Em nome de quem governa ainda o sr. Getúlio Vargas? Em nome de que fôrça misteriosa êle pode desafiar abertamente a nação, fazendo e desfazendo, afirmando e negando, avançando e recuando, ao sabor exclusivo de seus interêsses pessoais? Que sente afinal? Um povo civilizado ou uma cabilda? Uma república ou uma aringa africana?

Com o seu decreto-lei de ante-ontem, o sr. Getúlio Vargas alterou inequivocamente o Ato Adicional. Com a mesma sem-cerimônia, êle poderia amanhã decretar a extinção de sua própria incompatibilidade ou a sua pura e simples continuação no poder.

A nação tolerará mais êsse ultraje?

O tempo dirá.

O mundo quer paz

DEPOIS de cinco anos de uma guerra sem precedentes na história, uma guerra que semeou por toda parte as maiores tragedias e as mais fortes angustias que o mu do já conheceu, a humanidade só tem uma aspiração: viver em paz. Viver numa paz duradoura, para realizar os grandes ideais de liberdade por que se bateram e se sacrificaram tantas nações.

Não se justifica que, nesta hora de reconstrução universal, quando mal começam a fechar as feridas abertas e a estancar as lágrimas nos olhos de milhares e milhares de criaturas desgraçadas, haja quem, por egoísmo ou por maldade, procure incentivar novos ódios e novas desavenças entre os homens.

E necessario que todos se compenetrem da extensão e das consequencias de [illegible]

ma que o mundo assistiu de 1939 a 1945 — com a mais completa boa vontade, com o mais decidido espírito de colaboração, procurem consolidar as conquistas morais que as democracias já obtiveram pelas armas, no campo de batalha.

O presidente Truman, falando ontem na Casa Branca, dirigiu um apêlo a todos os povos para que "ponha de lado a puerilidade", a "deixarem de provocar a guerra" e "voltarem ao trabalho".

O presidente dos Estados Unidos fustigou todos os homens egoístas "que estão tentando criar obstáculos aos esforços da nação".

Tais palavras do presidente Truman deveriam ser repetidas hoje aos chefes de governo de todos os paises do mundo. E indispensavel que haja, entre os homens, um perfeito espirito de colaboração, para que possamos assegurar a paz e reforçar a estrutura da nova ordem democratica [illegible]

Promoções na Prefeitura

ENQUANTO se resolve celeremente o complexo problema do aumento de vencimentos dos servidores publicos civis e militares, o simples problema das promoções se arrasta com uma lentidão prejudicial á propria administração, por isso que a falta de estimulo é inevitavel e decorre do estado psicologico em que ficam os interessados durante meses e meses de ansiosa expectativa.

Está nesse caso, por exemplo, todo o funcionalismo municipal, em consequencia da demora com que se vem processando o cumprimento de ordens expressas do prefeito Henrique Dodsworth, no sentido de melhorar os vencimentos ou sua equiparação aos padrões federais e, sobretudo, quanto ao já por tanto tempo protelado acesso dos servidores com direito liquido á promoção, quer por antiguidade, quer por merecimento.

A isso tudo, acrescente-se ainda a circunstancia de não terem sido pagas as diferenças de vencimentos dos que já, por um milagre, conseguiram ser promovidos.

O assunto está merecendo as atenções do prefeito Dodsworth, pois, ao que parece, as suas determinações estão sendo sabotadas, dentro da Prefeitura.

* * *

Os funcionarios e o queremismo

NA pagina "queremista" de alguns jornais apareceu um telegrama dirigido ao sr. Getulio Vargas, "em nome da numerosa classe dos servidores publicos", pedindo a convocação de uma Constituinte com Getulio Vargas.

E estranhavel que se estampe um telegrama dessa ordem. A classe dos funcionarios da Nação tem a exata noção das suas responsabilidades e não tomaria, coletivamente, uma atitude tão desconcertante. Esse despacho "queremista" é de molde a provocar os mais justos protestos dos servidores publicos que não deram procuração ao signatario de tão absurdo telegrama, para exprimir um pensamento que não é o deles.

Pode haver — e há sem duvida — muitos funcionarios "queremistas" dos mais exaltados. A famosa sessão da Escola Nacional de Musica deixou bem patente esse quisto no seio da classe. Entretanto, os que participaram daquela sessão não representam a grande massa dos que fazem trabalhar a máquina da administração publica.

Esse telegrama passado ao ditador é um escarneo atirado á face dos funcionarios públicos. Não será necessario, porém, que eles façam qualquer protesto, porque todo mundo sabe quanto vale essa gente sem escrúpulos que vive gritando e urrando pela Constituinte.

* * *

O carro diante dos bois

O ultimo decreto politico do ditador diz no seu artigo 2.º: "Os Interventores e Governadores deverão outorgar, dentro do prazo de 20 dias, a contar da data da publicação deste decreto-lei, as cartas constitucionais dos Estados respectivos, nos termos do disposto no artigo 181 da Constituição de 10 de novembro de 1937."

Ora, os mais autorizados arautos da ditadura têm proclamado que a Constituição de 10 de novembro foi feita para atender as necessidades do momento. É uma carta provisoria. Nessas condições, ela não pode servir de modelo para as constituições dos Estados.

A constituição federal é a lei-mater. Por ela terão de se moldar as das unidades federativas. Se o proximo parlamento terá carater constituinte, como já afirmou o proprio sr. Vargas, podendo alterar, reformar ou modificar a de 1937, como se outorgar aos Estados constituições sem modelo definitivo?

Em tudo isso o que há é uma farsa, pura mistificação, e nada mais.

* * *

Uma derrota da linha justa

O Sindicato dos Emprègados em Seguros Privados e Capitalizações reuniu-se, ontem, em assembleia geral para discutir assuntos de sua vida interna. Elementos comunistas e queremistas tentaram um golpe: reunir o maior numero possivel dos seus adeptos para provocar uma manifestação do Sindicato a favor da Constituinte com Getulio Vargas.

Acontece, porém, que, apesar do segredo com que foi feita a arregimentação, o negocio chegou aos ouvidos de muitos associados e, logo, se manifestou um grande movimento de reação contra o golpe em perspectiva.

A assembléia geral foi concorridissima. Excedeu a todas as expectativas da diretoria do Sindicato. E o resultado foi este: a derrota fragorosa e espetacular da linha justa.

Depois disso, o sr. Prestes e seus associados Valdir Rodrigues e outros clamam que o "povo quer". O povo não é, certamente, aquilo que eles pensam. O exemplo do Sindicato dos Empregados em Seguros Privados e Capitalização deve ter doido seriamente na consciencia dos "queremistas" do golpe e martelo.

BOLETIM DO DIA

UMA CARTA E UM APELO

JOAQUIM DE SALES

"Meu querido amigo general Góis Monteiro. — A grande amizade que lhe tenho e á qual o senhor retribui com a sua habitual benevolencia, animame a lhe enviar estas linhas que são um grito da minha alma de brasileiro, julgando de meu dever alertá-lo para que nos desviemos, enquanto é tempo, de um caminho que nos levará á ruina e ao abismo

Sua posição de ministro e sua velha e inalterada lealdade ao dr. Getulio Vargas, indicam-no como o mais qualificado para chamá-lo á realidade. O dr. Getulio Vargas possivelmente ignora quem foi Santo Ambrosio, amigo e instrumento da conversão de Santo Agostinho, sendo, com o filho de Santa Mônica, um dos mais ilustres padres da Igreja Latina. Quando Agostinho se converteu, entraram os dois, o futuro bispo de Hipona e o cardeal-arcebispo de Milão, na catedral desta ultima cidade, entoando o hino mais solene de ação de graças, o "Te Deum laudamus" com que ambos comemoraram humildemente a conversão daquele que escreveria mais tarde um livro imortal — "As Confissões". Pois Santo Ambrosio, há 1.6.. anos deixou-nos um conselho que, se vivesse agora, dirigiria ao dr. Getulio Vargas:

— Coloquemos, acima de qualquer estudo, o estudo de nós mesmos...

Antes de Santo Ambrosio, Socrates observava que os homens que se conhecem estão instruidos acerca do que lhes convém e distinguem as coisas de que são ou não capazes. Limitam-se a fazer o que sabem, procuram adquirir o que lhes falece, e, abstendo-se do que está acima de seu alcance, evitam erros e faltas.

Bem sei, meu caro general, que esse estudo de si mesmo, que os sabios aconselhavam aos homens, não é dos mais atraentes, porque, nele é que descobrimos o nada ou pouco que valemos. Vaidade das vaidades! Tudo é vaidade, exceto amar a Deus e a ele só servir"...

A minha impressão, general, é que o dr. Getulio Vargas esqueceu completamente os encantos da simplicidade de Santos Reis e ficou completamente preso aos deslumbramentos do Guanabara. Durante 15 anos o Brasil deu-lhe tudo. O Brasil humilhou-se aos pés desse gaucho "sortudo", como se diz no português das fronteiras. Ele, durante 15 anos, cavalgou o Brasil e o Brasil cansou-se de ter ao lombo esse cavaleiro que, por ser gaucho, não se farta de montar e e porear a cavalgadura... Mas afinal tudo tem um limite é é necessario que o senhor que não quer honras nem posições e que é talvez o maior amigo dele, o convença de que chegou a hora de apear-se do poder. Ele mesmo deve estar saturado e já se proclamou publicamente esgotado de tanto mandar discricionariamente. Veio mocinho para o governo e já é sexagenario...

Afinal, em momento de feliz inspiração, ele proprio, espontaneamente, marcou eleições para presidente e para o Parlamento. A Nação respirou. A Nação voltou-se para o major brigadeiro Eduardo Gomes. O dr. Getulio atirou contra o "soldado sem medo e sem mancha" o nome prestigioso do ministro da Guerra, general Dutra. A Nação rejubilou-se com "a habilidade" do dr. Vargas. Ela iria pronunciar-se entre a candidatura civil de um general e a candidatura militar de outro general. Foi quando surgiu o queremismo, erva daninha, com que o dr. Getulio pretendeu envenenar, no nascedouro, a criança que pretendia levar á pia batismal das urnas livres e honestas. O senhor sabe que o general Dutra esteve a pique de se ver ludibriado e sabe tambem como ele soube aparar o golpe e dar um contra-golpe magistral...

Quer dizer, meu caro general, que o dr. Getulio, que se conhece tão pouco, desestimava completamente a solercia, a astucia do velho soldado que não se afoba e sabe quando é preciso despertar para a esquerda. Essa lição de atilamento não perdoa o sr. Getulio ao seu ex-ministro. E é por isso — e não por outro motivo, que o dr. Getulio inventou esse ardil transparente, desmoralizado e grosseiro de fazer, no mesmo dia, 2 de dezembro, as eleições de presidente, de membros do Parlamento e de governadores de Estados.

O motivo, passado de boca em boca, é para facilitar a eleição do general Dutra. Que esperança! Os atuais interventores, todos, sem exceção, candidatos a governadores, menos talvez o dr. Benedito Valadares que é no fundo um grande finorio, pedirão demissão a 2 de novembro, dia de finados, indicando tutores que lhes garantam a eleição; mas o dr. Getulio Vargas já fez o seu "planejamento": só nomeará queremistas fichados e os atuais interventores chuparao no dedo e o dr. Getulio beneficiará da confusão politica que espalhará por todos os quadrantes do Brasil. Acautele-se, pois, desde já o general Dutra...

• • •

Meu caro general Góis, pode o senhor demonstrar ao seu preclaro amigo que não lhe assiste o direito de perturbar, no seu unico interesse pessoal, a vida do Brasil. Cada decreto que ele expede é mais um motivo de inquietação nacional. Assim tambem é demais!... Ele mesmo havia traçado uma estrada larga que poderiamos trilhar, que estavamos trilhando. De repente ele bota uma lanterna vermelha e temos que deixar o bom caminho e o seguir em seus atalhos tortuosos. Para onde nos quer ele conduzir? Estará cego? Se estiver, meu caro general, faça-lhe a caridade de lhe tomar a mão e diga-lhe, com aquela suavidade de vez que no senhor revela muito mais decisão que seus rompantes tão contrarios ao seu temperamento de homem generoso e bom:

— Por aqui não, companheiro! Há muita pedra e muito espinho... O terreno aqui é vulcanico.

O senhor pode dizer-lhe isso. Tem o dever de lho dizer, e eu o de lhe pedir desculpas por tanta afoiteza por tanto abusar de uma amizade que me é, por tantos titulos, particularmente cara e que nestas horas tão bem se casa com o seu, com o meu, com o amor que todos devemos á nossa Pátria."

A opinião dos leitores

As cartas para esta seção estão sujeitas a condensação

EM PARAIBA DO SUL — Prometemos ontem publicar várias denuncias que nos fez a leitora do DIARIO CARIOCA, Nendy Pereira da Silva, residente em Paraiba do Sul. Vamos reproduzir este trecho da sua missiva:

"Cabe aqui a narração de um fato ocorrido há dias, na Vila em que resido, á rua Aristides Lobo, 148, e que só serve para demonstrar o grau de moralidade dos representantes da corrente "queremos-comunista" os quais ao lado de alguns cartazes de propaganda do candidato da U. D. N., pregaram um papel contendo palavras do mais baixo calão ofensivas áquele candidato e a todos os moradores da vila, pessoas de bem e consideradas na sociedade paraibana, ás quais se mostraram justamente indignadas com tais insultos, gratuitamente feitos por anonimos."

PROTESTAM OS LEPROSOS — De Mogi das Cruzes recebemos o seguinte telegrama:

"Os internados protestam energicamente ato nomeação Nelson Souza Campos para diretor do Departamento de Lepra e solicitam tornar publica essa resolução, verdadeira afronta nossa dignidade de internados de An. de Santo Angelo".

CONTRA O COMUNISMO — O sr. J. da Silveira manifesta-se contra a propaganda comunista no poderá ser dono de tudo, etc., e diz:

"Voltando ao assunto principal desta minha arenga, suponho que como meio de propaganda eleitoral, nada seria mais eficiente que o relato das referidas desvantagens, em linguagem clara, ao alcance de todos."

LEGIÃO BRASILEIRA DE ASSISTENCIA — O sr. Aleixo Silva critica acerbamente a Legião Brasileira de Assistencia, que "está agora transformada em um campo de iniciativas e expedientes para manter-se, contrarias ao fim á que fôra creada. Ali faz-se politica tão sómente. As poucas familias de expedicionarios que procuram os seus postos medicos ou não são atendidas ou "mofam" horas e horas, á espera dos senhores médicos, enfermeiros, etc.

Não ha em tais postos de saude as necessárias regras de higiene, pois verifica-se nos consultórios, como nas salas de enfermagem á promiscuidade de objetos empregados nos serviços medicos, com outros de usos diferentes, e até roupas usadas, sapatos, pentes, etc.

Isenção de impostos

O chefe do Governo assinou decreto autorizando o prefeito do Distrito Federal a isentar o Instituto Hahnemaniano dos emolumentos para construção hospital e escola.

A LIBERDADE DE IMPRENSA NO BRASIL

Na sua página editorial, nossos colegas do "Jornal do Brasil" publicaram, em sua edição de ante-ontem, o seguinte comentário sobre a nossa vitoria contra o DNI:

"Depois de alguns dias de suspensão, por arbitrio do D. N. I., volta a circular, hoje, o DIARIO CARIOCA. Volta a circular esse destemido e ilustre orgão da imprensa brasileira, em virtude de um mandado de segurança impetrado em seu favor perante o juiz Elmano Cruz.

O fato é por demais eloquente, e por si só bastará para indicar que estamos respirando em um novo ambiente moral e espiritual.

A tese da Liberdade tem sido debatida e sustentada, com abundancia de argumentos, em todos os concilios internacionais, realizados nos ultimos tempos, desde que se tornou evidente a derrota das tiranias nazi-fascistas. Entre as varias formas da Liberdade, assim debatidas e sustentadas, a que se destaca em primeiro lugar, como o primeiro dos atributos do homem verdadeiramente digno desse nome, é a liberdade do pensamento. E' aquela que se expressa nas paginas dos livros e, principalmente, nas colunas dos jornais. Essa forma da Liberdade — como aliás todas as outras — ficou solidamente assegurada nas varias conferencias que mantiveram os lideres democraticos do mundo atual. Ficou assegurada na Conferencia do Atlantico, em Dumbarton Oaks, em Yalta, em São Francisco, em Chapultepec. A plena, absoluta garantia, que lhe foi conferida nessas reuniões memoraveis, ressalta e refulge como um dos indicios mais luminosos da hora que estamos vivendo.

Pois foi em tal momento — em um momento de completa segurança para a liberdade do livro e do jornal no mundo — que o Brasil, estarrecido, viu um dos principais orgão de sua imprensa suspenso por um mero golpe de arbitrio e de violencia.

Felizmente o feito caiu nas mãos de um juiz integro, perfeitamente conscio dos seus deveres, perfeitamente conscio tambem da importantissima missão que a imprensa tem a cumprir na época contemporanea. E esse juiz soube dar ao assunto uma decisão serena e superior.

Mercê dessa decisão, volta o DIARIO CARIOCA a circular.

Assinalemos, pois, o dia de hoje como o de uma grande vitoria para o espirito da verdadeira democracia em nossa terra".

Será julgado hoje o anspeçada Quirino

Será julgado, hoje, no Tribunal do Juri, o reu Quirino José de Souza, acusado de ter matado a tiros, no dia 25 de abril, no predio de n. 33, da rua Visconde Maranguape, a Joaquim Luiz da Silva.

O acusado que é anspeçada da Policia Militar, até a data presente, tem negado ser o autor do crime.

Espera seu advogado, provar por esse e outros motivos ser veridica a alegação do seu constituinte.

VIOLENTO DEBATE ENTRE OS DELEGADOS RUSSO E BRITANICO

LONDRES, 11 (U. P.) — A sessão hoje efetuada pelo Comitê Executivo da Comissão Preparatória da Organização das Nações Unidas se prolongou por mais de 3 horas, em face da argumentação feita pelo delegado russo Andrei Gromyko em tôrno de questão de rotina, da qual resultou violento debate com o delegado britânico Noel Baker.

Com exceção do sr. Gromyko, os demais delegados aprovaram o assunto, enquanto que o delegado russo recusou-se terminantemente ao emprêgo da expressão "aprovado por votação" a ser usada pelo comitê executivo ao transmitir o documento à consideração da Comissão Preparatória.

IMPOSSIVEL UMA UNANIMIDADE ABSOLUTA

O delegado russo tornou-se tão persistente no seu ponto de vista que o presidente do Comité — o calmo e brando Noel Baker — se viu forçado a bradar-lhe em tom áspero: — "Se formos esperar por uma unanimidade absoluta em cada caso, teremos de esperar por muito tempo e não teremos concluido coisa alguma esta semana, nem talvez na próxima semana, para ser entregue à Comissão Preparatória".

As dificuldades que deram origem a êsses debates surgiram em tôrno da obtenção da decisão final, concernente à página 21 do documento, sôbre as relações entre a Organização das Nações Unidas e entidades especializadas — entidades que não têm direta ligação com a Organização das Nações Unidas mas cujas atribuições e discussões se incluem na finalidade do órgão mundial.

Depois de meia hora de discussão com o delegado Gromyko, o sr. Noel Baker disse: "Já fiz concessões neste relatório. Meus pontos de vista pessoais são muito mais extremos do que está expressado neste documento". A isso replicou o sr. Gromyko: — "Não é questão de concessões. Não estamos aqui para conciliábulos. Trata-se de encontrar a melhor solução".

Grangey condenado a prisão perpetua

ERA DONO DE UM INVENTO TERRIVEL — A "DANSEUSE" FAZIA OS OUTROS FALAR

PARIS, 11 (U. P.) — A' lista dos inventores cujas criações resultaram na sua propria destruição acrescenta-se o nome de Pierre Grangey, de 42 anos de idade e natural de Paris.

O sr. Grangey, cuja sorte foi diferente da de Frankestein, não encontrou a morte nas mãos do seu monstro, mas, em vez disso, passará o resto da vida na prisão, submetido a trabalhos forçados, ao que foi condenado hoje pela Côrte de Justiça Francesa.

Uma das invenções de Grangey foi a "danseuse", a qual vendeu aos alemães durante a ocupação e que teve aplicação para fazer falar os membros da resistencia que a isso se negavam. O invento monstruoso consistia em estabelecer uma ligação dos pulsos e tornozelos das vitimas a um magneto eletrico, cuja descarga os tornava parlantes.

Uma das testemunhas arroladas no processo do julgamento de Grangey alegou lhe ter sido aplicada essa tortura, pela Gestapo, durante 92 horas.

O promotor publico solicitou a pena de morte para Pierre Grangey, mas a Côrte o condenou apenas a prisão perpetua com trabalhos forçados.

Yamamoto, o criminoso de Pearl Harbor foi morto em Bougainville

Stuart Foster

NOVA YORK — (S. I. H.) — O nome de Yamamoto devia certamente figurar em destacado lugar na lista dos criminosos de guerra. Pearl Harbor foi seu especial e particular crime, pelo qual recebeu congratulações pessoais do Imperador Hirohito. Agora sabemos que sua morte não foi ocasionada por nenhum acidente de guerra, mas em consequência de uma execução oficial ordenada de Washington e executada pela habilidade e ousadia dos aviadores do Exército norte-americano.

O tenente coronel Thomas Lanphier Jr. foi o homem que levou a justiça até o almirante Yamamoto. Voando de Guadalcanal em abril de 1943, numa formação comandada pelo tenente coronel John Mitchell, foi seu avião que enviou a morte a Yamamoto Kahilina, na ilha de Bougainville. Um cabograma do sr. Frank Knox, extinto Secretário da Marinha de Guerra, informava nosso Comando nas Salomão de que Yamamoto e seu Estado Maior estavam voando para um esconderijo em Bougainville e enviava uma formação de aviões para interceptar a viagem dos inimigos amarelos. Essas providências resultaram na morte do almirante japonês.

Yamamoto, com as condecorações de vitórias que o fizeram superior a seu antigo chefe, almirante Togo, foi o mais hábil, o mais eficiente e o mais impiedoso comandante que o inimigo possuia em terra ou no mar.

Morto há três anos, é êle bem digno de nosso estudo atualmente. Yamamoto era um élo entre o antigo Japão militar e o novo Japão que pretendia conquistar o mundo. Era a forma e o símbolo daquele terrível ódio por tôdas as coisas norte-americanas que levaram seu país à catástrofe. Êle adquiriu do vingativas histórias do pai relativas as "bárbaries que vieram em seus navios corsários, derrubaram as portas do Japão, ameaçaram o Filho do Céu e desdenharam dos costumes antigos".

Consumiu sua vida planejando um retorno da visita de Perry. A bordo de um navio capitânea, na batalha de Tsushima, persuadiu-se de que o Japão poderia sobrepujar o poderio do Ocidente. Acreditou que isso poderia ser feito mediante uma combinação do poderio aéreo e marítimo, do combustível e aviões. Yamamoto construiu a frota japonesa de porta-aviões. "A serpente mais venenosa pode ser dominada por um formigueiro", pensava. Êle provou o poderio nipônico de destruição, em Pearl Harbor e no Mar da China, onde os japoneses afundaram o "Prince of Wales" e o "Repulse". Mas Yamamoto morreu antes de poder aprender a amarga lição que seu país terá que aprender.

Promovido a brigadeiro o aviador Armando de Araribo[illegible]a

Acaba de ser promovido ao posto de brigadeiro do ar o coronel aviador Armando de Souza e Melo Araribóia.

NÃO SERÁ AUMENTADO O PREÇO DO LEITE

Varios fatos policiais

ATROPELADOS

A caminhonete, chapa 6-96-41, quando trafegava ontem pelo largo Estácio de Sá, atropelou Boanerges Garcia de Macedo, branco, com 26 anos, casado, comerciário e residente à rua Justiniano de Araujo n.º 283.

A vítima foi socorrida no Pôsto Central de Assistência.

AGRESSÕES

Ao comissário de serviço na delegacia do 17.º Distrito Policial, queixou-se a doméstica Deolinda Magalhães Carvalho, com 27 anos de idade e moradora à rua Pinto de Figueiredo, 52, apartamento 1 de haver sido agredida a soco e pontapés, pela sua senhoria Maria da Conceição Rodrigues, portuguesa, com 35 anos de idade e residente do mesmo local.

A queixosa apresentava escoriações no rosto e nos braços

ANALTON MOURA DA SILVA, residente à rua Visconde Duprat, 16, quando se encontrava no botequim existente numa das esquinas daquela rua, foi agredido a cadeira por Anesio da Silva, preto, vendedor ambulante e morador à rua do Bispo 117.

A vítima, que recebeu vários ferimentos, foi socorrida no Pôsto Central de Assistência, tendo o comissário de serviço na delegacia do 13.º Distrito Policial, registado o fato.

ROUBOS E FURTOS

O auto particular, chapa 1.25 02, de propriedade do sr. Alaor Teixeira, morador á rua Tenente Possolo, 34, foi furtado da frente de sua residencia, quando ali estacionado.

O sr. Alaor apresentou queixa ao comissario de serviço na delegacia do 6.º distrito policial.

SEBASTIÃO BARBUTE, estabelecido e residente á rua Teotonio de Brito n. 35, comunicou ao comissario de serviço na delegacia do 21.º distrito policial, que os ladrões, durante a madrugada, penetraram no seu estabelecimento e roubaram mercadorias no valor de ...... Cr$ 4.000,00.

Foi feito exame pericial no local.

MORTE SUBITA

Com guia do 19.º distrito policial, foi removido para o Instituto Anatomico o cadaver de Aparecida Maria da Costa, preta, com 22 anos de idade, domestica, moradora num barracão, sem numero, no local denominado "Pindura Saia", no morro da Mangueira, que ali falecera subitamente.

JOÃO SANCHO FILHO, medico, brasileiro, com 37 anos de idade, quando se encontrava ontem em sua residencia, á Av. Mem de Sá, 256, 1º andar, faleceu subitamente.

O comissario de serviço na delegacia do 6.º distrito policial esteve no local e providenciou a remoção do cadaver para o necroterio do Instituto Medico Legal.

PRISÃO POR SUSPEITA

O vigilante municipal Frutuoso Galvão Filho prendeu na praia do Flamengo, quando se encontrava em atitude suspeita, Antonio dos Passos, branco, solteiro, com 19 anos de idade, residente á rua do Resende, 190, que sobraçava uma pasta de couro das usadas pelos medicos, contendo um estetoscopio e um aparelho de pressão arterial.

O suspeito foi recolhido ao xadrez do 4.º distrito policial.

TENTATIVA DE SUICIDIO

Por não querer desobedecer determinações de "Ogum", tentou ontem contra a existencia, atirando-se sob as rodas de um trem eletrico, na estação de Honorio Gurgel, o operario Sebastião da Mota, branco, com 46 anos de idade, casado e de residencia ignorada.

O tresloucado, que sofreu fratura da base do cranio alem de contusões e escoriações generalizadas, foi internado em estado grave, no Hospital Carlos Chagas.

PRESO

Foi preso ontem quando se encontrava no interior de um guarda-roupa, á rua Tomaz Lopes nº 61, o operario Walter Guimarães, pardo, com 25 anos, solteiro e morador á rua dos Operarios, 156.

Walter foi autuado na delegacia do 21º Distrito Policial.

QUEIXA CRIME

Em oficio dirigido ao delegado do 8º Distrito Policial, o negociante Manoel Custodio Rosas, português, residente á rua dos Andradas, 44, solicitou a abertura de inquerito contra o comerciario Milão Bezena, brasileiro empregado á rua do Ouvidor, 187, por haver o mesmo recebido a importancia de 4 mil cruzeiros por uma geladeira e não lhe havendo, até a presente data, feito entrega do objeto, nem tão pouco do dinheiro.

Unem-se os Eslavos residentes no Rio de Janeiro

Está sendo organizada a União Geral Eslava, a qual visa congregar os eslavos residentes nesta capital "que queiram trabalhar em beneficio das vitimas de guerra dos povos que combateram o nazi-nipo-fascismo, e pelo intercambio com as instituições culturais brasileiras, pela elevação do nivel cultural e maior desenvolvimento das atividades beneficentes e recreativas entre os eslavos".

Para este fim a U G E. está convidando todos os tchecos, poloneses, russos, bielorussos, ucreinianos, bulgados, iugoslavos, etc. a comparecerem á reunião geral que se realizará na Escola Nacional de Musica (á rua do Passeio, n. 98-Lapa). ás 10 horas da manhã do dia 14 de outubro de 1945 a fim de discutir os estatutos da União e eleger uma diretoria provisoria.

Furto de automovel

O auto particular, chapa 7-27, conversivel, marca Buick, tipo 1941, de côr verde escura, com capota de lona branca, quando se encontrava estacionado ontem, á tarde, na rua do Mexico, foi furtado.

O seu proprietario comunicou o fato ao sr. Edgard Estrela, chefe do Serviço do Trafego, e solicita aos nossos leitores que qualquer informação a respeito desse veiculo seja transmitida para aquele serviço ou para o telefone 42-6626.

Doenças Nervosas
DR. NEVES MANTA
RUA SEN. DANTAS, 40
De 15 ás 18 horas

Dentista para crianças e adultos
DR. MAURICIO NASLAUSKY
Lg. da Carioca, 5 (Ed. Carioca) 3.º and. sala 306 — Tel. 42-2746
2as. 4as. e 6as.-Feiras

DANTON JOBIM
Raul Landim
Mauricio Cunha
G. R. Mello Mattos
ADVOGADOS
RUA ARAUJO PORTO ALEGRE, 64 3.º ANDAR
Telefone: 42-7577

OS CONTABILISTAS REALIZAM UMA CONVENÇÃO NACIONAL

A primeira sessão plenária — A fixação de salarios para esses profissionais

Realizou-se ás 10 horas de ontem, na séde da Associação dos Empregados do Comercio, a 1ª sessão plenária da 1ª Convenção Nacional de Contabilistas.

OS PROBLEMAS DA CLASSE

Com a presença de várias delegações estaduais, foram iniciados os trabalhos, que versaram sobre os diversos aspectos da atual situação da classe no país.

Entre outros pontos ventilados, merece destaque, o que diz respeito á fixação de salario, e outras melhorias de ordem geral.

COMISSÃO RELATORA

Tendo surgido grande numero de teses, versando sobre os mais diferentes aspectos, o plenário achou conveniente nomear uma comissão encarregada de coordenar os assuntos e apresentar depois um relatorio das conclusões finais a que chegar a Convenção.

Não conseguindo convencer a esposa e a filha a retirarem a queixa apresentada à Polícia, assassinou-as

Detalhes ineditos do duplo homicidio da rua Amazonas — O comissario Sá Freire prendeu um ladrão, pensando que era o criminoso

Com abundancia de detalhes, noticiamos, na nossa edição de ontem, a monstruosa tragedia que se desenrolou num quarto, da casa n. 30 da rua Amazonas, em São Cristovão, durante a qual, friamente, com a cumplicidade do seu filho Alvir, de 16 anos de idade, Alvaro João Batista, feitor da City, assassinou a tiros de revolver a esposa, Almerinda da Silva Batista, e a propria filha Aurea, que infelicitara, não obstante contar ela apenas 13 anos de idade.

Perpetrado o duplo homicidio, o criminoso conseguiu evadir-se, valendo-se do estratagema idealizado e executado pelo menor Alvir, que o conduziu áquele local.

ININTERRUPTAS DILIGENCIAS

Durante a noite de ante-ontem, o comissario Sá Freire, que, revoltado com a impressionante cena, tomou a seu cargo as diligencias para a captura do perigoso homicida, acompanhado do investigador Renato, foi á casa 4 da rua Alvaro de Miranda, 222, nos Pilares, onde Alvaro reside com sua amante, a viuva Noemia Ferreira de Lima. Quando lá chegou, já havia saido o criminoso que, depois de perpetrado o duplo homicidio, ainda teve calma bastante para ir jantar em casa.

Aquela autoridade, na crença de que, alta madrugada, Alvaro voltaria, ficou esperando.

Alvaro João Batista, o frio criminoso da rua Amazonas

OH! ERA UM LADRÃO

Passava da meia-noite quando o comissario Sá Freire e o investigador Renato, que se encontravam escondidos na varanda da casa, foram surpreendidos por uns rumores nos fundos do quintal.

Vislumbrando a sombra de um homem, sacaram da pistola e o intimaram a levantar os braços, pois não havia duvida de que era Alvaro que voltava. Mas, oh! decepção! O homem não passava de um ladrão, ludibriado nos seus propositos, pelo destino.

UM TERCEIRO PERSONAGEM

A nossa reportagem teve ocasião de ouvir varios colegas de Alvaro, que residem naquela Vila, cujas casas foram construidas pela City e vendidas aos seus empregados. Alguns deles, chegaram a nos declarar que Alvaro, ultimamente, vinha bastante aborrecido, por haver sido cientificado de que sua esposa Almerinda, depois que deixara o seu lar, frequentemente era vista com um advogado, principalmente na Ilha do Governador, onde costumava passar os domingos.

IA PARA JUIZO

O processo que foi instaurado na delegacia do 22º Distrito Policial, contra Alvaro, por haver infelicitado a propria filha Aurea, de 13 anos de idade, e que, a nosso ver, foi o motivo principal do duplo homicidio, segundo conseguimos apurar, estava em vias de ir para Juizo.

E' de supôr, por isso, que Alvaro, na iminencia de ser condenado por um monstruoso crime, não tendo conseguido, com os seus argumentos, demover a esposa e a filha do proposito de não retirarem a queixa, resolveu eliminá-las, pois seria, no seu entender, muito mais aceitavel responder por crime de morte, do que, pelo que estava sendo acusado.

PROSSEGUEM AS DILIGENCIAS

O comissario Sá Freire, continua diligenciando, a fim de descobrir o paradeiro de Alvaro, achando-se numa pista que, segundo espera, dentro de poucas horas, lhe porá em contacto com ele.

A PREFEITURA CONTRARIA A PRETENSÃO DA C. E. L.

EM COMPENSAÇÃO, AUMENTOU O IMPOSTO DE VENDAS E CONSIGNAÇÕES — O DECRETO

O aumento do preço do leite, no Distrito Federal, sempre esteve nas cogitações dos dirigentes da C. E. L., tanto assim que conseguiram majorar o custo do precioso alimento até atingir o absurdo de Cr$ 1,80 o litro.

Não satisfeita "ainda e sob a alegação de auxiliar os produtores", voltou a Comissão Executiva do Leite a tentar nova majoração.

Entretanto o prefeito Henrique Dodsworth, através de uma exposição de motivos sobre um ante-projeto de decreto lei, que nesse sentido lhe enviara o Ministério da Agricultura, conseguir do chefe do Governo um decreto ontem assinado, contrario ao aumento planejado.

O DECRETO

Em face disso, o prefeito propôs a assinatura do seguinte decreto-lei:

"Art. 1º — O imposto de vendas e consignações será cobrado no Distrito Federal, á base da mesma taxa que prevalecer nos demais Estados que compreendem a região geo-economica de que faz parte a capital da Republica.

Art. 2º — Alem da cota percentual de que trata o art. 2º do decreto-lei n. 118 de 29 de dezembro de 1937, a União entregará á Prefeitura do Distrito Federal a totalidade do produto do acrescimo da arrecadação diaria do imposto de vendas e consignações proveniente da aplicação do disposto no artigo 1º do presente decreto-lei.

Art. 3º — Este decreto-lei entrará em vigor na data de sua publicação, revogadas as disposições em contrario".

Atrazado o fornecimento de Carne

Em aviso baixado ontem, o diretor do Departamento de Fiscalização e tá cientificando a população carioca de que, em virtude do atraso sofrido pelo trem que conduz carne verde para o abastecimento desta capital, somente hoje os açougues abastecidos pelo Frigorifico Cruzeiro e Entreposto Dona Clara, poderão distribuir as suas cotas. Essa distribuição, entretanto, será feita dentro do horario estipulado.

O romance de uma mulher para todas as mulheres

Uma historia de amor repleta de ação que deixa a heroina abandonada no altar, no primeiro capitulo

Este romance de ROB EDEN empolgou o publico americano. ☆ *Vai ser publicado em primeira mão pelo DIARIO CARIOCA a partir de terça-feira, em folhetins diarios*

TEATRO

MARY LINCOLN, EM "TRUNFO E' ESPADAS"

Com a proxima apresentação no Teatro João Caetano, dia 18, da revista de criticas humoristicas á atualidade nacional, "Trunfo é espadas", de Joaquim Maia, estrearão a jovem e galante atriz Loana França, o popular ator comico Amadeu Celestino.

Assim, Mary Lincoln, Colé, Valter d'Avila, os principais elementos da Companhia Ferreira da Silva, com o concurso do maior elenco já reunido por alguma empresa, assinalarão na revista de Joaquim Maia o esperado exito. Sabado e domingo, á tarde e á noite, ultimas representações de "Filhinha do coração", de Freire Junior e Vicente Paiva.

A MENTIRA TEATRAL

Tudo faz crer que o Plano Decenal vai ser cumprido á risca.

VOCÊ SABIA

que Isa Rodrigues nasceu na capital paulista?

COISAS QUE INCOMODAM

A homogeneidade do elenco do Rival.

O FILME DE HOJE

VITORIA — "Hotel Berlim" — Silvio Silva e Radamés Celestino.

O CARTAZ DO DIA

GINASTICO — "Felicidade", comédia, ás 21 horas.

PHENIX — "A carreira da Zuzu", comédia, ás 21 horas.

SERRADOR — "O Neto de Deus", comédia, ás 20 e 22 horas.

GLORIA — "O Costa do Castelo", comédia, ás 20 e 22 horas.

RIVAL — "A mulher atomica", comédia, ás 20 e 22 horas.

RECREIO — "Canta, Brasil!", revista, ás 20 e 22 horas.

O COMENTARIO DA NOITE

— O João Caetano vai inaugurar a sua temporada de casino, — dizia o italiano Lagnestra ao seu colega Sotomaior. E como ninguem compreendesse, ele explicou:

— "Trunfo é espadas", logo, casino na certa.

Nesta fotografia a senhora Baby Cerquinho e os senhores D. João de Orleans e Bragança e Visconde de Carnaxide. (Foto "Sombra")

AS MARAVILHAS DE 1945

Jacinto de Thormes

Não se pode digerir idéias e tirar conclusões do nosso teatro amador com a facilidade que se come o "breakfast". As discussões sobre teatro são as mais indigestas que conheço. O assunto é uma interminavel variação entre a "burrice completa de uns e o prestigio desvalorizado de outros". Ouvi por horas essa especie de coloquios, simplesmente por uma obrigação de circunstancia e não foi preciso ser perspicaz nem nada para calcular o que realmente acontece quando dois amadores de teatro estão a menos de 100 metros um do outro.

Pelo menos em festas de caridade não existe pretensão maior e a boa intenção desculpa ás vezes falta de inteligencia tambem.

Mas absolutamente isso não vem a este caso, ao caso da "Pequena Cruzada", que sob a orientação da senhora Zuleida Burlamaqui, encarregou o sr. Gustavo Doria de escrever a "Parada das Maravilhas de 1945" e aos srs. Valentim e Trompowsky de organizarem os cenarios e vestiarios.

Contando com Stella e Carlos Perry, artistas de primeira ordem e de mais um mundo de pessoas conhecidas, estou certo do sucesso dessa representação.

Um dos perigos de festas de caridade está na falta do original. Raramente uma representação dessas possue a originalidade de prestar. De todos os modos, porém, temos casos excepcionais, festas de real bom gosto, organizadas por pessoas que sabem o que fazem e só fazem o que sabem. (a minha intenção era falar da "Parada das Maravilhas" e dizer coisas bonitas, mas acontece que hoje amanheci assim).

Mas a festa organizada pela senhora Zuleide Burlamaqui vai ser um sucesso. (Vou até ficar de dedos cruzados). O sr. Gilberto Trompowsky me contou que, por exemplo, a senhorita Dinah Cardoso Martins vai fazer mais uma das suas esplendidas performances como feiticeira (bem entendido!) num bailado que requer graça e agilidade. Mas, ninguem conseguiu ainda me contar quem será Romeu ou Julieta. Houve a versão que o sr. Rodolfo Crespi ia ser o primeiro desses personagens e que o segundo seria... não me lembro agora quem. Mas isso sempre acontece, boatos para cá e para lá, "Você sabe quem será a Catarina da Russia?" "Imagina que..." (e lá vem "the navy".

Mas quanto ao teatro propriamente dito, devo dizer... (o tom de voz faz parte da discussão).

CINEMA

Hoje, a "premiere" de "A Princesa e o Pirata"

Cena de "A Princesa e o Pirata"

Será hoje, afinal a "première" de "A Princesa e o Pirata" (The Princess and the Pirate), que Samuel Goldwyn produziu para a RKO Radio, com Bob Hope, Virginia Mayo, Walter Slezak Victor McLaglen, Walter Brennan, Hugo Haas, Marc Lawrence, Maude Eburne, Robert Warwick e as Goldwyn Girls.

VOCE VAI ODIAR E AMA-LA!

Ela gostava de divertir-se — era como uma mariposa em torno á uma chama. Diziam que ela não seria capaz de dar uma boa educação a sua filha. Mas vocês vão reconhecer nesta mulher leviana uma das maiores personalidades do cinema: Stella Dallas, na interpretação magistral de Barbara Stanwyck. Nos outros papeis temos John Boles, e Anne Shirley, sob a direção de King Vidor. Dia 15 no Odeon.

EM CARTAZ NOS CINES METRO

Wallace Beery em "A Cidade de Ouro", com Binnie Barnes, é o senhor da téla da Metro Passeio; nos Metros Tijuca e Copacabana estão, bem-humorados e travessos, William Powell e Myrna Loy em "O Regresso daquele Homem".

"A GRANDE VALSA"

Luise Rainer, Fernand Gravet e Miliza Korjus serão os proximos nomes da "marquise" do Metro Passeio, quinta-feira proxima, em "A Grande Valsa". Vamos rever aquela evocação da feliz e romantica Viena da valsa, a Viena de Strauss, o Rei da Melodia, o homem que deu ao mundo "O Danubio Azul" os "Contos dos Bosques de Viena", e as "Vozes da Primavera".

"CLEOPATRA" — HOJE

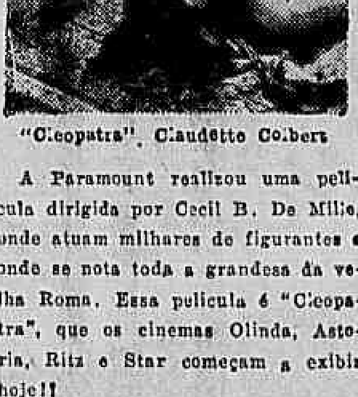

"Cleopatra", Claudette Colbert

A Paramount realizou uma pelicula dirigida por Cecil B. De Mille, onde atuam milhares de figurantes e onde se nota toda a grandeza da velha Roma. Essa pelicula é "Cleopatra", que os cinemas Olinda, Astoria, Ritz e Star começam a exibir hoje!!

Os principais interpretes de "Cleopatra" são Claudette Colbert, Warren Willina, Henry Wilcoxon e Gertrude Michael.

Exercicio de Tiro em Gericinó

O Grupo Escola da guarnição da Vila Militar e Deodoro, levará a efeito hoje, caso permitam as condições atmosfericas, no campo de instrução de Gericinó, importantes exercicios de tiro. Para assisti-lo foram convidadas as altas autoridades militares. O general Benicio da Silva, comandante da 1.ª Região Militar, especialmente convidado comparecerá acompanhado de oficiais de seu Estado Maior.

Reuniões

SOCIEDADE BRASILEIRA DE OFTALMOLOGIA — Sob a presidencia do dr. Paiva Gonçalves, realiza-se hoje, na séde da Sociedade de Medicina e Cirurgia, a reunião mensal dessa Sociedade com a seguinte ordem do dia: prof. Von Grollman (Buenos Aires) Conferencia Dr. M. Arroyo (Guatemala) — Complicaciones oculares de la oncocercose. Dr. Evaldo Campos — A oftalmologia em 1944-45 S. E. S. (EE. UU.) — Tratamento ortoptico do estrabismo (filme).

MENU DO DIA

Por Saint'Ange

ALMOÇO:

Frangos recheados.

Costeletas de porco á milanesa.

Salada de alface.

Empadinhas de camarão.

Compota de bananas.

Queijo Rocheford.

JANTAR:

Sopa de batatas doce.

Carne de porco.

Vagens em feixes.

Ensopado de carneiro.

Arroz simples.

Creme de laranja.

Manjar Rosa (1)

(1) MANJAR ROSA: — Faça um manjar branco e ao retirar do fogo depois de juntar leite de côco incorpore a seguinte composição: tome 1 folha de gelatina vermelha, dissolva em 1/2 chicara de agua, tempere com açucar, leve ao fogo até ferver e côe. Misture as duas composições e despeje numa forma molhada. Guarde em lugar fresco. Na hora de servir, desenforme num prato e ponha ao redor um cordão de geléia de morangos.

Concertos

MILLY FAVERET, cantora, hoje, ás 21 horas, na A. B. I.

MARIA AUGUSTA COSTA, amanhã, ás 21 horas na E. N. de Musica.

O. S. B., domingo, ás 10 horas, no Rex.

AUDIÇÃO DE ALUNOS DA PROFESSORA ANA CAROLINA, domingo ás 16 horas, na E. N. de Musica.

HELENA FIGNER, domingo, ás 21 hors, na A. B. I.

CONCERTO SINFONICO, COM A CANTORA JULIANA AUGUSTA, como solista, 18 do corrente, ás 21 horas, no Municipal.

SOCIEDADE BRASILEIRA DE M. DE CAMERA, 19 do corrente, ás 21 horas na A. B. I.

ARNALDO ESTRELA, pianista, 24 do corrente ás 21 horas, na Sociedade de Cultura Inglesa.

Conferências

O SR. FRANCIS RUELLAN, fará hoje, ás 15 horas, no Auditorium do Ministerio da Educação, sobre "Les Noveuax livres français de Geografie".

— PROF. ARBOUSSE BASTIDE — Hoje, ás 16 horas, no salão nobre da Faculdade Nacional de Filosofia, sobre "Atualidade Rousseau e as incertezas da democracia moderna", iniciando, assim o seu curso publico de conferencias sobre "As idéias politicas de Jean Jacques Rousseau e os problemas de democracia moderna".

— PROF. LOUIS PHILIPPE ROBITAILE — Hoje, ás 21 horas, no Clube Militar, sobre "La colonisation á l'intérieur du Brésil et du Canadá".

— SR. OSCAR RIDDLE — No dia 19, ás 17.30 horas, no Instituto Brasil-Estados Unidos, sobre "The place of science in modern life".

— SR. CLAUDIO DE SOUZA — No dia 24 ás 16.30 horas, na Academia Brasileira de Letras sobre "O teatro cómico de Artur Azevedo".

DR. G. VON GROLMAN — Professor adjunto de Oftalmologia da Faculdade de Ciencias Médicas de Buenos Aires — Hoje ás 21 horas, na Sociedade de Medicina e Cirurgia, sobre um tema de sua especialidade.

Orbleu e Organdy

de BAZIN

Perfumes de alta classe!

A' venda em todo o Brasil

Diario Astrológico

HOJE, 12 — O dia é favoravel para assinar contratos, fazer mudança e viajar.

ACONTECERA' HOJE, AO LEITOR

As possibilidades felizes ou não da hoje, com horas e numeros razoaveis, para todos os leitores nascidos em quaisquer dia, mês e ano dos periodos abaixo:

PARA OS NASCIDOS

ENTRE 22 DE DEZEMBRO E 20 DE JANEIRO: — Ciumes impulsividade, máu humor. A' tarde será melhor, com negocios. 14, 16 e 16; 41, 51 e 61. (hs. e ns.)

ENTRE 21 DE JANEIRO E 18 DE FEVEREIRO: — Desanimo, opiniões radicais: a tarde será auspiciosa. 10, 18 e 19; 19, 27 e 28. (hs. e ns.)

ENTRE 19 DE FEVEREIRO E 20 DE MARÇO: — Sucessos em todas as empresas. 6, 7 e 8; 33 34 e 35; (hs. e ns.)

ENTRE 21 DE MARÇO E 20 DE ABRIL: — Mau estar, complicações; a tarde será mais agradavel. 5, 9 e 14; 23, 36 e 50. (hs. e ns.)

ENTRE 21 DE ABRIL A 20 DE MAIO: — Exito no comercio e grande intuição. 4, 10 e 13; 22, 37 e 40. (hs. e ns.)

ENTRE 21 DE MAIO E 20 DE JUNHO: — Idéias originais, invenções á noite será grandemente favoravel. 11, 12 e 20; 47, 48 e 55. (hs. e ns.)

ENTRE 21 DE JUNHO E 22 DE JULHO: — Chance em todos os empreendimentos que dependam de diplomacia e tato. 2, 3 e 21.

ENTRE 23 DE JULHO E 23 DE AGOSTO: — Indisposição, dores de cabeça, desejo insatisfeito. 1, 8 e 9; 82, 89 e 90. (hs. e ns.)

ENTRE 24 DE AGOSTO E 23 DE SETEMBRO: — Negocios paralisados, hipocondria. 10, 11 e 12; 23, 74 e 75. (hs. e ns.)

ENTRE 23 DE SETEMBRO E 22 DE OUTUBRO — Descuidos prejudiciais, a tarde será de melhores augurios. 13, 23 e 23; 76 85 e 86. (hs. e ns.)

ENTRE 23 DE OUTUBRO E 22 DE NOVEMBRO — Decepção e magoas. A tarde será bem melhor. 15, 16 e 17; 42, 52 e 62. (hs. e ns.)

ENTRE 22 DE NOVEMBRO E 21 DE DEZEMBRO: — Acontecimentos imprevistos, aspectos maleficos. 1, 9 e 11; 10, 63 e 65. (hs. e ns.)

SABONETE Dorly

PREÇO POR PREÇO E' O MELHOR

A' venda em todo o Brasil

SOCIAIS

ANIVERSARIOS

Fazem anos hoje:

SENHORES: Anibal Porto; professor Américo Valério; Uberto Leal; Joaquim Fonseca e Orlando Bulcão Viana.

MENINOS: — Carlos, filho do sr. João Batista de Figueiredo e da sra. Olga de Matos Figueiredo; Celso, filho do sr. Alfredo de Paula e da sra. Linda Paulo e Alcir, filho do sr. Arnaldo Pereira Figueiredo e da sra. Carmen Gomes Figueiredo.

SENHORAS: — Elza Miranda Correia Pizarro; Eunice Silva Soares Pereira e Ermelinda Pereira.

— Sr. Felinto Epitacio Maia.

— Tenente Paulo da Costa Palmeira.

— Jovem João Jacques.

— Sra. Noemia Rosalina Lisboa e Eunice Silva Pereira.

— Senhorinha Maria de Lourdes Santiago.

— Faz anos hoje a senhorinha Eliza Morais, filha do sr. Manuel Morais e Ana Morais.

NOIVADOS

Contrataram casamento:

A senhorinha Alzira Alves Dias, filha do sr. Bento Alves e da sra. Emilia Rinaldi, e o sr. João Xavier Chagas.

FESTAS

O Tijuca Tenis Clube levará a efeito, amanhã, das 21 ás 24 horas, reunião dansante com o concurso de otima orquestra.

A ASSOCIAÇAO CULTURAL DOS ESTUDANTES realizará no proximo dia 20, das 22 ás 2 horas, no salão da U. N. E., baile em homenagem a F. E. B.

BENEFICENCIAS

O Orfanato Presbiteriano e a Sociedade Maternal dos Orfãos, realizarão, hoje, das 16 ás 22 horas, na Associação Cristã de Moços, festa em beneficio das instituições acima.

CINEMA NA A. B. I

"Eterno pretendente" com Gary Grant, é o filme que a Associação Brasileira de Imprensa apresentará na sessão infantil a realizar-se domingo proximo, ás 10 horas, e dedicada aos filhos dos associados.

O ingresso será feito com a apresentação da carteira social.

COMEMORAÇÕES

Em comemoração ao "Dia da América", a Associação Brasileira de Imprensa realizará, hoje, ás 21 horas, no Auditorio "Oscar Guanabarino", uma audição de canto com o concurso da senhorinha Nily Faverest.

Fará os acompanhamentos ao piano o professor Werther Politano. Na primeira parte da sessão o escritor João Lins do Rego falará sobre a data. Os associados e suas familias terão ingresso com a apresentação da carteira social.

NA IGREJA POSITIVISTA DO BRASIL, hoje, ás 20 horas, no Templo da Humanidade, realizar-se-á uma conferencia publica destinada a comemorar a Descoberta da América (Glorificação de Isabel de Castella e Colombo), e tambem o aniversario da fundação da Igreja Positivista do Brasil.

ENTERROS

Foram sepultados ontem:

A's 8 horas, no cemiterio de Jacarépaguá, o sr. Nelson Serra.

— No cemiterio de São João Batista, ás 15 horas, o sr. Augusto Lopes Bernarchi; ás 17 horas, a sra. Joacema Frois de Andrade e o dr. Carlos Cristo.

MISSAS

Serão celebradas hoje:

Do sr. Raul de Paulo, ás 8,30 horas, na igreja da Santissima Trindade.

— Na igreja da Candelaria, ás 10 horas, do sr. Osorio dos Santos Fragoso e ás 11 horas, do sr. Fausto Fragoso.

— A's 9 horas, do sr. Antonio Gonçalves Melo Couto, na igreja de São Luiz Gonzaga.

Novos chefes de Serviços da Prefeitura

Em decretos de ontem, o prefeito resolveu nomear, em comissão: para o cargo de chefe do Serviço Comercial, do Departamento do Material, o oficial administrativo Jorge de Morais Werneck, exonerando-o das funções que ocupava; para o de chefe do Serviço de Informações do Departamento do Pessoal, o oficial administrativo Osvaldo de Almeida Barbosa, que exercia as funções de chefe do Serviço de Correspondencia do mesmo Departamento; para as funções de chefe do Serviço de Correspondencia do Departamento do Pessoal, o oficial administrativo Mario Peres Amorim; exonerar, a pedido, o professor de curso primario Daisy Muller e o trabalhador Manoel Vieira de Souza, e, a vista do que constou de processo o professor de curso secundario Antonio Houasiss.

Tambem em ato de ontem, o prefeito resolveu designar o engenheiro Hermano Cupertino Nogueira Durão, para, sem prejuizo dos seus vencimentos, ausentar-se do país pelo prazo de 120 dias, a fim de empreender viagem aos Estados Unidos da America do Norte.

O aumento dos preços das Tarifas de Onibus

A vista do recente decreto do governo federal, instituindo uma comissão para examinar os aumentos das tarifas dos serviços publicos e transportes urbanos, o prefeito resolveu encaminhar ao presidente da República o memorial das empresas de onibus solicitando autorização para aumentar os preços de suas tabelas.

Não chegaram a um acordo os empregados da C. E. L.

Após atender aos alfaiates, o Conselho Regional do Trabalho voltou a funcionar, ás 13,30 horas, para ouvir os trabalhadores nas indústrias de carnes e derivados do Rio de Janeiro, em dissídio coletivo contra a Comissão Executiva do Leite.

EM DESENTENDIMENTO

Após os debates, levantados pelos interessados, em tôrno do assunto, o sr. Fortes Malta, presidente do Conselho, verificando a impossibilidade de um acôrdo; pois que, as partes se mostravam intransigentes, propôs nova contra-proposta, a qual, também não mereceu acatamento.

A PROCURADORIA

Em face do andamento dos trabalhos, o presidente ordenou que os autos fossem á procuradoria, para receber a apreciação devida.

Exposições

EXPOSIÇÃO FRANCESA, no Ministerio da Educação.

ADOLFO SOARES, ceramica artistica, no Museu N. de Belas Artes.

INÊS MARIA LUIZA CORREIA DA COSTA, no Instituto de Arquitetos do Brasil.

HUMBERTO COZZO, escultura, na Galeria Montparnasse.

GUIOMAR FAGUNDES NO Palace Hotel.

VIRGILIO LOPES RODRIGUES, exposição postuma, na Galeria Imperio, rua Chile n. 27.

ERWIN TUCHMAN, esculturas em madeiras, no "hall" do Museu N. de Belas Artes.

VANBACH, no Palace Hotel.

Remuneração no trabalho noturno

Despachando o processo de consulta do Sindicato da Industria de Fiação e Tecelagem de São Paulo, o ministro do Trabalho aprovou parecer do consultor juridico, frizando, que a remuneração do trabalho noturno deve ser o salario do trabalho diurno, acrescido de uma percentagem igual á que recairia sobre trabalho á base de tempo.

Homenagem ao decano da reportagem nos suburbios

O Posto de Assistencia do Meier comemora hoje o seu vigesimo quinto aniversario de fundação. Esse fato, que constitui um motivo de jubilo geral para todos que conhecem aquela casa de socorros urgentes, encontra tambem no seio da reportagem do Distrito Federal o mesmo contentamento. E' que ali, aproveitando o ensejo, os funcionarios do Posto prestarão uma homenagem ao decano da reportagem policial, nos suburbios. Luiz Sampaio Gusmão, velho reporter, amigo como ele só, cumpridor zeloso e consciencioso dos seus deveres, terá o seu retrato inaugurado na nova Sala de Imprensa que a Administração mandou construir para a reportagem.

Entrega das medalhas ao Pessoal de Saude

Realiza-se hoje, ás 10 horas, no patio externo da Policlinica Militar a cerimonia da entrega das medalhas de campanha conferida aos oficiais, praças e enfermeiras do Corpo de Saude do Exército que prestaram seus serviços junto á FEB. A solenidade será presidida pelo general dr. Souza Ferreira, que comparecerá acompanhado de todos os seus auxiliares da Diretoria de Saude do Exército. Para assisti-la foram convidados os chefes e diretores e chefes de repartições e estabelecimentos militares.

OSVALDO PAIXÃO FILHO

(1.° aniversario)

Osvaldo Paixão e familia convidam os seus parentes e amigos para a missa que, pelo repouso da alma do seu querido e muito saudoso **Osvaldinho**, neste primeiro aniversario do seu falecimento, mandam celebrar no altar-mór da Igreja do Carmo, á rua 1º de Março (junto á Catedral), ás 9 e meia horas de amanhã, dia 13, desde já se confessando muito gratos a quantos comparecerem a esse piedoso ato, assim como reafirmar os seus agradecimentos a todos que os confortaram com os seus afetuosos pronunciamentos, quando daquele triste acontecimento.

CARTAZ DO DIA

CINELANDIA

CAPITOLIO (Passatempo): — "Ursada bem Recompensada" (Comedia com El Brendel) — "Rato Solitario" (Desenho Colorido" — "No Caminho de Monterey (Viagem Colorida) — "Corrida Nupcial" (Desenho Colorido com Lil Abner). — Jornais e "shorts" educativos. Sessões á partir de 10 horas.

IMPERIO — "Intermezzo" com Ingrid Bergman.

METRO PASSEIO — "Cidade do Ouro" com Wallace Beery.

ODEON — "O Cantico do Sarong" e "Mocidade Destemida".

PALACIO — "Sementes de Odio" com Frederic Marsh.

PATHE' — "A Besta de Berlim" e "Bancando o Cupido".

PLAZA — "Nunca é Tarde" com Loretta Young.

REX — "A' Meia Luz" com Ingrid Bergman e Charles Boyer.

VITORIA — "Hotel Berlim" com Peter Lorre.

CENTRO

COLONIAL — "Aliança de Aço".

D. PEDRO — "Sherlock do Ar" e "Noivas de Tio Sam".

ELDORADO — "Verte-ei Outra Vez".

FLORIANO — "Vaidosa".

IDEAL — "Viva a Juventude".

IRIS — "Quem com o Ferro Fere" e "Aventura para Dois".

LAPA — "A Patrulha de Bataan" e "A Lei das Selvas".

MEM DE SA' — "E' Dificil ser Feliz".

METROPOLE — "Os Conspiradores".

PARISIENSE — "A Princesa e o Pirata" com Bob Hope.

S. JOSE' — "Vivo para Cantar". Sessões á partir de Meio Dia.

CENTENARIO — "Herói de Mentira" e "O Caminho Bloqueado".

AMERICANO — "Viajando Rumo ao Perigo" e "Gangster Manso".

ASTORIA — "Cleopatra" com Claudete Colbert.

IPANEMA — "Aguas Tenebrosas".

METRO COPACABANA — "O Regresso daquele Homem" com William Powell e Myrna Loy.

PIRAJA' — "E o Amor Voltou".

RITZ — "Cleopatra" com Claudette Colbert.

RIAN — "Explosão Musical" com Linda Darnell.

ROXI — "Sangue Sobre o Sol" com James Cagney e Silvia Sidney.

BAIRROS

SÃO LUIZ — "Hotel Berlim" com Peter Lorre.

CARIOCA — "Hotel Berlim" com Peter Lorre.

AMERICA — "Hotel Berlim" com Peter Lorre.

METRO COPACABANA — "O Regresso daquele Homem" com William Powell e Myrna Loy.

OLINDA — "Cleopatra" com Claudette Colbert.

STAR — "Cleopatra" com Claudetta Colbert.

BANDEIRA — "Uma Asa e Uma Prece".

BNDEIRA — "Serenata Boemia".

EDISON — "E' Dificil ser Feliz".

GRAJAU' — "Desde que Partiste".

GUANABARA — "Serenata Boemia".

SÃO CRISTOVÃO — "Rainha do Coração" e "Estrada da Morte".

POLITEAMA — "Vaidosa".

JOVIAL — "Climax".

TIJUCA — "Cortiço" e "O Misterio da Familia Berwick".

VELO — "O Milagre da Fé" e "Estrada da Morte".

VILA ISABEL — "Aguas Tenebrosas".

APOLO — "Viajando Rumo ao Perigo".

AVENIDA — "Amor Juvenil".

MARACANÃ — "Camisa de Onze Varas".

FLUMINENSE — "O Primeiro Ministro" e "Que Pernas!"

CATUMBI — "Du Barry era um Pedaço" e "Os Apuros de um Cobrador".

GUARANI — "Suez" e "O Impostor do Texas".

RIO BRANCO — "Tartu" e "Pif Paf".

(CENTRAL)

TODOS OS SANTOS — "Rebeca" e "O Impostor do Texas".

MEIER — "O Tesouro de Tarzan" e "Louco por Saias".

ALFA — "Vingança Vencedora" e "Casei-me por Engano".

COLISEU — "Até a Vista Querida" e "Montanha Negra".

PARA TODOS — "Um Rival nas Alturas" e "Chamando a Morte".

BEIJA FLOR — "Evocação".

QUINTINO — "Desde que Partiste".

PIEDADE — "Uma Asa e uma Prece".

MODERNO — "A Canção da Russia".

MODELO — "Brasil".

MADUREIRA — "Capitão Blood".

ILHA DO GOVERNADOR

ITAMAR — "Miguel Strogoff".

SOLIDARIEDADE AO "DIARIO CARIOCA"

NOVAS MENSAGENS RECEBIDAS

Continuando a publicação das mensagens de congratulações pela nossa vitória sôbre o D. N. I., registramos hoje, os telegramas recebidos do prof. Valdemar Ferreira, pela U. D. N. de S. Paulo; do corpo discente da Faculdade Nacional de Direito; do sr. Tomaz Magalhães, presidente da União Metropolitana dos Estudantes; do sr. Libero Ripoll, presidente do Diretório da U. D. N. do Distrito de Santa Efigênia, em S. Paulo; do Sindicato dos Estabelecimentos de Ensino Secundário e Primário, desta capital; da U. F. E.; da Sociedade Anônima Young, e dos srs. José Joaquim Barreto e Gastão Cruz Matos, entre muitos outros mais.

Seguiram para Aragarça os membros do Conselho da Fundação Brasil Central

Em companhia do ministro João Alberto, em avião especial, embarcam hoje para Aragarças e Chavantina, os srs. brigadeiro do ar Vasco Alves Seco, coronel Edmundo Macedo Soares coronel Marinho Lutz, João Carlos Vital, Mario de Almeida Franco, Atanagildo França e coronel Felinto Muller, todos membros do Conselho Federal da Fundação Brasil-Central.

O presidente e os conselheiros da Fundação, após inspecionarem os trabalhos que estão sendo realizados em Aragarças e Chavantina, realizarão uma sessão do Conselho na primeira dessas localidades.

O ministro João Alberto e seus companheiros, que partirão desta capital às 8 horas, pretendem sobrevoar a serra do Roncador, onde se encontra a expedição Roncador-Zingú.

ADVOCACIA TRABALHISTA
NAPOLEÃO FONYAT
Ex Presidente da Junta
Carmo 65 4.º 43-8188

Octavio Babo Filho
ADVOGADO
Rua 1.º de Março, 6 - Tel. 43-6256

Vende-se terreno
Rua Barata Ribeiro, com planta, 10 andares, aprovado, fóro remido. Informações pessoalmente depois das 16 horas á Rua Araujo Porto Alegre, 56-4.º andar, sala 49.

LIVRE-SE DA TOSSE E DEFENDA OS SEUS BRÔNQUIOS COM
BENZOMEL Granado

COLCHÃO DE MOLAS
400 molas ensacadas
NUM COLCHÃO DE SOLTEIRO
PRATIX
AVENIDA COPACABANA, 335
RUA BARATA RIBEIRO, 363

FABRICA BANGÚ
TECIDO PERFEITO
FIRMEZA DE CÔRES
LINDOS PADRÕES
DURABILIDADE
BANGÚ
EXIJA NA OURELLA
BANGÚ - INDUSTRIA BRASILEIRA

O CONCURSO DE "SELEÇÕES" — O cliché acima mostra a entrega do cheque de 20.000 cruzeiros á senhora Maria Eugenia Andrade Rodrigues, primeira colocada no recente concurso de "Seleções", ao qual concorreram cerca de 60.000 leitores da revista. O cheque é entregue pelo sr. Fernando Chinaglia, representante geral no Brasil, vendo-se ainda o prof Afranio Peixoto, o sr. Herbert Moses e o ministro Osorio Dutra, da comissão julgadora, e o sr. C. A. Ullmann, gerente da J. Walter Thompson, no Rio de Janeiro. O cliché mostra ainda a sra. Lêda Maria de Albuquerque, uma das pessoas contempladas com o premio de 2.000 cruzeiros. Ao todo, foram distribuidos 392 premios, num total de 115.000 cruzeiros.

Novamente reunido o gabinete de Franco

MADRID, 11 (U.P.) — Segundo uma informação digna de credito, as reuniões do gabinete espanhol terminaram efetivamente na noite de ontem, mas os ministros espanhois, sob a presidencia de Franco tornaram a reunir-se na tarde de hoje em El Pardo, a fim de aprovar uma declaração politica, relacionada tanto com questões internas como externas. Espera-se que a proposito venha a ser emitido um comunicado oficial, que poderá ser dado á publicidade a qualquer momento, ainda hoje.

Com relação á Falange, fontes bem informadas revelam que o seu processo de dissolução está tendo continuidade, já havendo sido eliminada a policia secreta daquele temivel partido.

Homenageado no Uruguai um heroi cubano

MONTEVIDEU, 11 — Os senadores uruguaios renderam homenagem ao heroi cubano José Marti, aprovando o projeto para dar seu nome a uma escola de Montevideu.

Cinco meses para obter aviso prévio

Esteve em nossa redação o padeiro José Ferreira da Silva que nos pediu veiculassemos um apelo á Justiça do Trabalho para não mais adiar o julgamento de uma reclamação que apresentou contra a Padaria Aliança, onde trabalhou. O caso é que seus patrões teriam anotado em sua carteira profissional Cr$ 410.00 mensais de ordenado, embora lhe pagassem Cr$ 750.00. Acontece, porém, que, trabalhando em serviço noturno, tinha direito a mais 20%, atingindo o salario minimo o total de Cr$ 492.00. Reclamou essa diferença, sendo despedido sem aviso prévio. Desde 6 de maio apelou para a Justiça do Trabalho, reclamando o aviso prévio, por intermedio do Sindicato de classe. A questão vem se arrastando sem termo, sempre adiado o julgamento. Agora está marcada para o dia 23 do corrente a sessão de julgamento. O sr. José Ferreira da Silva pede apenas que ela não seja adiada mais uma vez.

Hemorroidas, tratamento sem dôr e sem operação por processo moderno.
DR. OLIVEIRA
R. VISCONDE RIO BRANCO, 47 - 1.º — Tel.: 42-5509
HORA POPULAR: DAS 13 AS 19

JÁ CHEGOU
O NÚMERO DE AGÔSTO DE SELEÇÕES COM CAPA LILÁS

«Meu Cabaré era Armadilha de Japonêses»

Fingindo se italiana, essa americana corajosa abriu um cabaré em Manila para fazer espionagem contra os japonêses. Noite após noite, ela atraia os oficiais japonêses com sua sedutora dansa do leque. No intervalo entre seus números de palco, procurava embebedá-los para deles obter a revelação de importantissimos segredos militares. Como conseguiu enviar aos americanos, de contrabando, segredos preciosos, como os japonêses afinal desconfiaram, e que aconteceu quando ela foi descoberta e aprisionada pelos nipões cruéis e enraivecidos - uma das histórias verídicas desta guerra que mais estranhas nos parecem, contada por extenso, no novo número de Seleções.
Leia **"Fui espiã por conta própria"** - *página 69*

Como adquirir auto-domínio. O leitor se emociona fàcilmente? Gostaria de saber dominar-se? Aprenda neste inspirador artigo as três importantes regras que ajudam a levar uma vida mais serena e mais satisfatória. *Leia* **"Como podemos manter-nos serenos"** - *página 17.*

O homem que os russos chamam "Salvador". Repetidas vêzes - em Moscou como em Stalingrado e em Berlim - êle ludibriou e venceu a vaidosa Wehrmacht. Íntimo estudo biográfico de Gregório Zhukov, o maior herói militar da Rússia, considerado por muita gente como o general de maior destaque nesta guerra. Conheça no novo número de Seleções qual é o segredo de sua extraordinária habilidade em guerrear. *Leia* **"O primeiro soldado da Rússia"** - *página 19.*

Como será o homem dentro de 500.000 anos? Nossos descendentes serão mais altos, mais inteligentes, mais bem-parecidos? Serão mais sadios? Aqui está uma fascinante vista d'olhos no futuro, onde se explica porque é que hão-de desaparecer os salões de beleza, as operações de apendicite e a sinusite. *Leia* **"Como seremos dentro de 500.000 anos"** - *pág. 75.*

AO TODO 31 ARTIGOS, **inclusive uma condensação, em 13 páginas, de um livro de grande importância, em Seleções, a revista lida, em todo o mundo, pela gente que pensa.**

Leia o que disseram êstes ilustres leitores:

ELEANOR ROOSEVELT, esposa do grande presidente americano, diz: "A leitura do Reader's Digest é uma alegria, precisamente porque nele encontramos, condensada, uma variedade de assuntos capazes de estimular nosso intelecto, sob vários aspectos".

LEVY CARNEIRO, da Academia Brasileira de Letras, diz a respeito de Seleções: "Pareceria impossivel reunir periòdicamente, num pequeno número de páginas, o que de mais interessante se publica em centenas ou milhares de livros e revistas. Seleções realizou o milagre".

J.W.T.

Representante Geral no Brasil: FERNANDO CHINAGLIA — *Rua do Rosário, 55-A — 2.º andar — Rio de Janeiro*

NOTICIAS DOS ESTADOS

Contrastes de Porto Alegre

Um documento de 1892 em curioso lugar — Cinquenta milhões para os agricultores — E os bois morreram — Assustadora baixa do tomate em São Paulo

CINQUENTA MILHÕES — O Banco do Estado de S. Paulo foi autorizado a fazer empréstimos até um total de 50 milhões de cruzeiros aos criadores, para aquisição de bovinos de raça leiteira, construção de banheiros, silos e estábulos; compra de máquinas e aparelhos para fenação e preparo de silagem. Os juros serão de 3% ao ano e o montante de cada empréstimo não poderá exceder de 100 mil cruzeiros.

FILA NO PÔRTO — Pôrto Alegre está abarrotado de navios, alguns ao largo, a espera de vaga. O cais é um dos mais longos do Brasil, mas a falta de braços na estiva obriga os vapores a fazerem fila para descarregar.

CONTRASTES HUMANOS — Enquanto os estivadores de Pôrto Alegre trabalham nas 24 horas, revesando-se cada 8 horas, mais duas adicionais, a fim de descongestionar o pôrto, milhares de moleques continuam de braços cruzados. O trabalho rende Cr$ 38,00 por dia e há crise de braços, mas a malandragem é mais sedutora...

VEIO A BAIXA — Em S. Paulo, o tomate, que chegou a custar Cr$ 12,00 o quilo nos mercados, está agora a Cr$ 2,00 o quilo. Os consumidores alegraram-se, com espanto.

TRAGÉDIA DOS BOIS — Oitenta bois morreram num desastre de trem nas proximidades de Taguarialva, no Paraná. O gado procedia de Mato Grosso e se destinava ao consumo de Curitiba.

MISTÉRIO COM O AÇÚCAR — Em Salvador o açúcar, além de racionado, está agora sendo vendido a Cr$ 3,40 o quilo. Há mistério em torno da falta do produto, dizendo-se que a bordo de um navio espanhol saíram do pôrto 50 000 sacos, à razão de 140 cruzeiros cada uma.

MIL OPERÁRIOS EM GREVE — Mil operários da emprêsa industrial Garcia, declararam-se em greve, exigindo aumento de cinquenta por cento nos seus salários atuais. Essa organização é uma das mais poderosas do sul do Brasil, causando, o fato, sensação em todo o vale do Itajaí.

SALÁRIO MÍNIMO PARA OS ADVOGADOS — A seção paulista da Ordem dos Advogados designou uma comissão para dar parecer sôbre o salário mínimo para a classe.

CRISE DE HOTÉIS — É crescente a crise de hotéis em Salvador. De 1935 para cá, novo estabelecimentos cerraram suas portas, sem que tenham sido substituídos.

VISITA DE UM PRESIDENTE — Está sendo esperado em Ponta Corona, entre 15 e 16 do corrente, o presidente Higino Moriniço, do Paraguai. A população da cidade e de Pedro Juan Caballero, prestarão grandes homenagens ao chefe do govêrno paraguaio.

HOMENAGEM AOS MARUJOS — A população de Salvador está preparando uma grande manifestação aos marujos nacionais da Fôrça Naval do Nordeste, que aportarão na cidade no dia 15 do corrente.

TEMPLO HISTORICO — Ao que se anuncia, vai ser reconstruida a Igreja de Nossa Senhora da Conceição, de S. Luiz, demolida pelo governo no sr. Paulo Ramos. Esse templo é um dos mais antigos e constitui uma das mais vivas tradições religiosas maranhenses.

DINHEIRO FALSO — O comercio e a policia de Uberlandia, em Minas, estão preocupados com o derrame de cedulas de Cr$ 50,00 adulteradas para Cr$ 500,00.

EXPOSIÇÃO DA BATATINHA — Realizou-se, recentemente, em Jabaquara, na Bahia, a Exposição da Batatinha. Quarenta e seis agricultores concorreram, dos quais 14 foram premiados. A região produziu 600 mil quilos do produto, em sua ultima safra.

DOCUMENTO HISTORICO — O municipio de Pirenopolis enviou á Exposição Permanente de Goiania uma cópia fotostatica de um documento deixado pela Comissão Exploradora do Planalto Central, no alto do Pico dos Pirineus, datado de 8 de agosto de 1892. O documento foi encontrado por Cristovão José de Oliveira, de Pirenopolis, no dia 29 de junho de 19?9.

CONSELHO DE ESTUDANTES — SEMANA INGLESA — Terá lugar em Salvador, na 2.ª quinzena deste mês, o 7.º Conselho Estadual de Estudantes. — A Associação Comercial local está pleiteando a semana inglesa.

AGORA OS MEDICOS — Os medicos serventuarios publicos do Pará estão solicitando a reestruturação dos seus quadros.

ARRECADAÇÃO ESTADUAL — Alagoas, de janeiro a setembro passado, arrecadou Cr$ .. 27.123.665,00, da receita prevista de Cr$ 30.000.000,00, para todo o exercicio.

PRODUÇÃO, COMERCIO E FINANÇAS

CAMBIO

O mercado de cambio abriu ontem, em condições estaveis.

O Banco do Brasil vendia a libra a Cr$ 78,90 1/16 e o dolar a Cr$ 19,50 e comprava a Cr$ 77,77 15/16 e a Cr$.. 19,30 respectivamente.

Assim fechou inalterado.

O Banco do Brasil afixou ontem para as suas cobranças e de outros bancos cotas e remessas para importação as seguintes taxas:

A vista:

Libra	78.90	1/16
Dolar	19.50	
Coroa sueca	4.70	
Franco suiço ..	4.85	
Peso chileno ..	0.62	13/16
Peso boliviano ..	0.46	7/16
Peso argentino ..	4.91	3/16
Peso uruguaio ..	11.04	7/8
Escudo	0.79	5/16

MERCADO LIVRE

O Banco do Brasil para comprar as letras de cobertura afixou as seguintes taxas:

A' vista:

Libra	77.77	15/16
Dolar	19.30	
Escudo	0.78	5/16
Peso argentino .	4.77	3/8
Peso uruguaio ..	10.69	5/16
Franco suiço ..	4.48	3/4
Coroa sueca .. .	4.60	3/8
Peso chileno ..	0.59	9/16

MERCADO OFICIAL

Libra	68.49	1/2
Dolar	16.50	
Franco suiço ..	3.84	5/8
Coroa sueca .. .	3.93	8/16
Peso uruguaio .	9.14	3/16
Escudo	0.67	11/8

CAMBIO LIVRE ESPECIAL

Venda:

	Cr$	
Libra	78.90	1/16
Dolar	20.00	

Compra:

Libra	77,33	5/8
Dolar	19,60	

OURO FINO

O Banco do Brasil comprou hoje, a grama de ouro fino na base de 1 000 por 1 000 ao preço de Cr$ 22,70 e vendia ao de Cr$ 26 50 por grama.

BOLSA DE VALORES

O mercado de valores funcionou, ontem, em condições animadas e acusou negocios desenvolvidos.

Verificou-se melhoria nas apolices da União e nas Obrigações de Guerra, que prosseguiram em alta bem acentuada.

As apolices municipais ficaram em situação calma, bem como as estaduais de sorteio, mantendo-se as ações de bancos e companhelros em boa posição, conforme se vê adiante:

VENDAS REALIZADAS ONTEM

Apolices Gerais:

		Cr$
9	Unif.	820,
2	Idem	810,
1	Idem Cr$ 200 ..	190,
463	D. Emis. Nom. ..	820,
30	Idem	825,
162	Idem port.	758,
41	Idem	760,
100	Idem Caut.	750,
148	Reajust.	855,
	OBRIGACÕES:	
4	Guerra Cr$ 100 .	66,
8?1	Idem	67.
13??	Idem	67.5
30	Idem Cr$ 200 ..	132,
6	Idem Cr$ 5?0 ..	330,
1?5	Idem	335,
6	Idem	332,
121	Idem Cr$ 1000 ..	675,
3	Idem	672,
50	Idem	678,
102	Idem	630,
51	Idem Cr$ 5000 .	3350,
7	Idem	3120,
1?1	Idem	3?00,
30	Idem	3300,

ESTADUAIS:

Apolices:

1181	Minas 1ª série ..	178,
10	Idem	179,
27	Idem 2ª série ..	167,
122	Idem	168,
332	Idem	168,
423	Idem 3ª série ..	168,
10	Idem	167,
??	E. Rio Elet. .. .	905,
20	S. Paulo	205,
231	Idem	204,
300	Idem Unif.	1085.

MUNICIPAIS:

DO D. FEDERAL:

49	Emp. 1931	172,
	MUNICIPAIS DOS ESTADOS:	
30	B. Horizonte .. .	950,
2	Recife 4%	25,
	BANCOS:	
	Ações:	
250	Mauá Cr$ 200 ..	200.
	COMPANHIAS:	
45	Brasil Industrial Cr$ 200	700,
55	Butia C.$ 100 ..	142,
50	Covibra de C.$ 1.000	850,
50	Prod. Quimicos Franco Americana Cr$ 1000	1000,
1506	Sid. B. Mineira pt. Cr$ 200	390,
	DEBENTURES:	
200	Bco. L. Brasileiro Cr$ 200 8%	223,
230	Idem	222,
500	Cia. Docas de Santos de 7% C.$ 200	202,
	LETRAS HIPOTECARIAS:	
1	Bco. do Brasil de Cr$ 100	90,
1	Idem Cr$ 200 ..	180,
2	Idem Cr$ 500 ..	450,

CAFE'

O mercado de café disponivel funcionou ontem, firme e acusou alta nos preços.

O tipo 7, foi cotado ao preço de Cr$ 37.50 por 10 quilos, na tabua e foram vendidas 583 sacas.

Fechou inalterado.

COTAÇÕES POR 10 QUILOS:

	Cr$
Tipo 3	39.50
Tipo 4	39.00
Tipo 5	38.50
Tipo 6	37.50
Tipo 7	37.50
Tipo 8	37.00

PAUTA:

Estado de Minas: (Mensal)

Café comum	3.50
Café fino	4.10
E. do Rio (Semanal).	
Café comum	3.00

MOVIMENTO ESTATISTICO

Entradas 6.923 sacas, sendo 2.375 pela Leopoldina; 3.955 pela Central e 593 pelo Regulador Fluminense Rio. Embarques.... 1.970 sacas, por cabotagem. Café retirado 500. Estoque 487.823 sacas.

AÇUCAR

O mercado de açucar regulou ontem, firme, sem preços conhecidos e entregas ainda ativas.

MOVIMENTO ESTATISTICO

Entradas 10.518 sacas de Campos. Saidas 11.750. Estoque.... 22.006 sacas.

ALGODÃO

Funcionou ontem, esse mercado estavel, sem preços divulgados e entregas regulares.

MOVIMENTO ESTATISTICO

Entradas nada. Saidas 616. Estoque 14.285 fardos.

GENEROS

O movimento verificado foi o seguinte:

	Entrad.	Saidas:
Feijão	1.715	600
Farinha	400	459
Arroz	4.100	982
Milho	3.294	100
Açucar	15.699	9.000
Banha	—	150
Charque	1.030	—
Batata	3.664	—
Cebola	200	—
Manteiga	3.672	—

CONCORRENCIAS

Estão anunciadas as seguintes:

HOJE — Acha-se aberta no Serviço de Administração da Prefeitura á concorrencia para compra de material hospitalar e de laboratorio, drogas, produtos quimicos e farmaceuticos. (D. O. da Pref. de 6-10-45 pags. 7.032).

HOJE — Acha-se aberta no Serviço de Administração da Prefeitura á concorrencia para compra de impressos, talabarte de couro, impressos, material de expediente, de limpeza e eletrico. (D. O. de 8-10-45 pags. 7.052-53).

SERVIÇO AEREO

Aviões esperados a sair hoje:

PANAIR — Chega de Uberaba Araxá e Belo Horizonte ás 13.35 horas e parte ás 5.35 horas; chega de Porto Velho e Pirapora ás 15.25 horas; de Porto Alegre e São Paulo ás 16.25 horas; de São Paulo ás 17.35 horas e parte ás 14.15 horas; parte para Caravelas e Belem ás 5.40 horas; para São Paulo, Curitiba e Porto Alegre ás 5.45 horas; para São Paulo e Cuiabá ás 6.05 horas.

VASP — Chega de São Paulo ás 8.40; ás 11.15; ás 14.15 e ás 16.45 horas e parte para São Paulo ás 6.55; ás 9.30; ás 12.30 e ás 15.00 horas.

CRUZEIRO DO SUL — Chega de Salvador ás 15.15 horas e de Recife ás 16.10 horas; parte para Belem do Pará ás 6 horas para Buenos Aires ás 8 horas e para Cuiabá ás 5.45 horas.

PAN AMERICAN AIRWAIS — Chega de Miami e Caravelas ás 15.45 horas e parte ás 6 horas; chega de Buenos Aires e São Paulo ás 16.25 horas e parte ás 7.20 horas; chega de Miami e Barreiras ás 16.30 horas.

AUTOMOVEIS POR COOPERATIVISMO — Transcorreu ontem a inauguração da sede do Volante Clube do Brasil, na Avenida Rio Branco, 111-1º andar, tendo, no ato, falado os srs. Ernani de Morais e Mario Antonio Ferreira, respectivamente secretario e presidente da entidade. O Volante Clube do Brasil se propõe á aquisição de automoveis diretamente nos Estados Unidos, através um programa cooperativista. No cliché, um aspecto da solenidade.

COMEÇOU O INTERROGATORIO SOBRE O "CAMBIO NEGRO" DO CIMENTO

A policia efetuou novas prisões — Está sendo esclarecido todo o comercio

A Delegacia de Economia Popular vem realizando continuas diligencias no sentido de apurar quais os responsaveis pelo "mercado negro" de cimento.

Preliminarmente foram detidos o industrial Kurt Timuint, diretor presidente da Companhia Fornecedora de Materiais de Engenharia, Ltda., conhecido pela alcunha de "Principe do Cimento", Elias Bachur, corretor de apolices, e Anibal Correia, estabelecido á rua da Quitanda.

Os tres são apontados como integrantes da "equipe de negocistas do cimento".

Completando as diligencias realizadas nas ultimas 24 horas, as autoridades lavraram um flagrante contra a firma Alves Filho e Cia., sita á rua Assis Carneiro n. 16-A, que confessaram comprar o produto apreendido á razão de 32 cruzeiros o saco, ao industrial Kurt.

No inquerito instaurado em torno da escandalosa negociata do cimento, estão citadas inumeras firmas desta capital.

DEPÕE BACHUR

O corretor Bachur, que reside á rua São Januario n. 797 e tem escritorio á Avenida Rio Branco 52, depôs ontem em cartorio, procurando atribuir a terceiros toda a responsabilidade no caso do cimento, alegando que apenas servira de intermediario numa transação que não chegou a ser feita.

Não fizeram acordo os alfaiates

A reunião de ontem do Conselho Regional — Subiram os autos á Procuradoria

Realizou-se ontem, no Conselho Regional do Trabalho, a sessão de conciliação do processo de dissidio coletivo promovido pelo Sindicato dos Oficiais Alfaiates do Rio de Janeiro, contra o Sindicato patronal do ramo.

FALA O ADVOGADO PATRONAL

Iniciados os trabalhos do Conselho, presidido pelo sr. Altilio Fortes Malta, usou da palavra o advogado dos proprietários de alfaiatarias, que afirmou ser absolutamente impossivel aos seus constituintes, atenderem o pedido de aumento dos seus empregados na base proposta, quando é do conhecimento dêstes mesmos, a situação demasiado precária da classe patronal do gênero.

FALA O ADVOGADO FUNCIONAL

Com a palavra, o advogado dos alfaiates disse não conhecer a situação aflitiva da classe patronal, a que aludira o seu colega, pois, ao contrário disso, todos têm ciência de grandes lucros, usufruidos todos os anos pelos proprietários de alfaiataria.

AUTOS A PROCURADORIA

Como as partes não tivessem chegado a um acôrdo, o presidente do Conselho, no cumprimento da lei, faz uma proposta conciliatoria, igualmente malograda.

Assim, os autos subiram á procuradoria onde receberão o devido parecer.

Uridina
DISSOLVENTE DO ACIDO URICO E ANTISSÉPTICO URINARIO

DR. JOSE' DE ALBUQUERQUE
Membro efetivo da Sociedade de Sexologia de Paris
DOENÇAS SEXUAIS DO HOMEM.
RUA DO ROSARIO, 172 —
De 1 ás 7.

Muito antes de 2 de Dezembro
O povo saberá quem
É o idolo do publico...

Geninho e Valter contra o Vasco

O Botafogo responde, energicamente, em nota oficial, ao Vasco da Gama

"O Botafogo tambem não foi ouvido quando se tratou do primeiro jogo" — "Sem consultar tambem respeitou o interesse da massa popular", adianta a nota oficial do glorioso

Pretendendo defender os interesses do Vasco, com uma atitude inamistosa para com o Botafogo, a diretoria do gremio de São Januario distribuiu á imprensa uma nota, referente ao preço feito pelo Glorioso, para as cadeiras numeradas do jogo de domingo proximo.

Respondendo áquela nota, o Botafogo distribuiu, ontem uma energica resposta, que abaixo transcrevemos:

A NOTA OFICIAL DO BOTAFOGO

O Botafogo de Futebol e Regatas, em face dos termos da nota oficial do Clube de Regatas Vasco da Gama, na qual se pretende ensinar normas de cavalheirismo, vem a publico explicar aos desportistas os motivos da sua atitude, elevando o preço das cadeiras numeradas, sem consultar previamente o seu adversario de domingo proximo.

Inicialmente, declara que assim o fez por se tratar de interesse mutuo, e, tambem, por ignorar que as cadeiras numeradas fossem utilizadas unicamente por associados vascainos.

Vê-se, tambem, o Botafogo de Futebol e Regatas, obrigado a declarar que a praxe de consulta prévia não foi por ele quebrada, pois, tambem, não foi ouvido, quando se tratou do jogo do 1º turno, com referencia á localização das cadeiras pessimamente situadas no lado do Sol, e que só faz essa alegação em consequencia da nota oficial do seu proximo contendor.

Lamenta o Botafogo de Futebol e Regatas a deselegancia da citação de um nosso co-irmão, merecedor, por certo, das melhores referencias, mas absolutamente estranho ao caso, citação essa que pretendeu colocar o Botafogo em situação de inferioridade, numa atitude inamistosa e pouco delicada, tão em desacordo com as tradições do Vasco da Gama, que não se lembrou haver praticado ação identica a essa do Botafogo agora tão censurada e justamente quando todos os desportistas bem intencionados procuram impedir a formação de ambiente semelhante ao do celebre jogo do 1º turno, em que quase ficou definitivamente inutilizado um seu defensor.

O Botafogo de Futebol e Regatas respeitou o interesse da massa popular, mantendo o preço das arquibancadas, tambem sem consultar antes o Clube de Regatas Vasco da Gama, seguindo, aliás, o seu proprio exemplo.

A DIRETORIA.

Tim e Ademir, dois valores que se defrontarão domingo

O treino de ontem em General Severiano – 50 minutos a duração do ensaio

O exercicio dos alvi-negros, marcado para a tarde de ontem, esteve cercado de grande interesse por isso que deveriam ser levadas a efeito varias experiencias em virtude da contusão recebida por Tovar e por Franquito, domingo ultimo.

Falou-se na possibilidade de ser Heleno deslocado para a meia-direita, cedendo o comando do ataque á Otavio, e de ser Isaltino incluido na ponta esquerda.

Ambos treinaram naquelas posições, realmente, mas no quadro reserva, enquanto que Geninho ocupou a "meia" e Valter, a ponta do quadro titular.

O exercicio dos alvi-negros teve a direção de 50 minutos.

Os dois quadros tiveram a seguinte formação:

TITULARES: — Ari; — Laranjeiras e Santo; — Ivan — Negrinhão e Cid; — Luis — Geninho — Heleno — Tim e Valter.

RESERVAS: — Osvaldo, Macaé e Zarei; — Valdemar — Paneti e Antoninho; — Gute — Osvaldo — Otavio — Demostenes e Isaltino.

Venceram os titulares por 2 x 1, tentos marcados por Tim e Valter, para o vencedor e por Otavio, para o vencido.

O JULGAMENTO DE HOJE DO TRIBUNAL DE PENAS

Grandes expectativa pelo desfecho das ocorrencias do jogo Fluminense x Botafogo

Promete revestir-se de excepcional expectativa a reunião do Tribunal de Penas marcada para hoje.

Serão julgados os implicados nas ocorrencias registradas no transcurso da peleja entre o Botafogo e o Fluminense, disputada domingo ultimo no gramado da rua Alvaro Chaves.

Além do juiz Fioravante Dangelo, foram citados os profissionais Negrinhão, Tim e Heleno, do Botafogo, e Bigode, do Fluminense.

A situação do arbitro é delicada porque foi criticado pelos representantes da entidade nos documentos oficiais.

Tambem o jogo Canto do Rio x Bangú não teve um desenrolar normal. Os jogadores Careca e Sonô foram expulsos do gramado e Odair terá de prestar declarações juntamente com aqueles jogadores indisciplinados.

O S. Cristovão perderá o ponto ganho no cotejo de reservas que empatou com o Olaria, em virtude de ter incluido no quadro o jogador Mical, que não podia jogar na classe inferior por ter disputado dez jogos de profissionais.

PONTOS DE VISTA

CONFUSÃO

O C. R. Vasco da Gama distribuiu há dias uma nota oficial, em que se apontavam como principais causadores da elevação do custo das cadeiras numeradas para o encontro de domingo, os diretores do Botafogo F. R.

Hoje, em outro local, publicamos a nota-resposta do "Glorioso", energica e esclarecedora, pondo os pontos nos ii.

• • •

E' desagradavel esta confusão que se faz, ás vesperas de um classico de tamanha responsabilidade, quando a imprensa e o publico, em sua totalidade, pedem e anseiam pelo transcurso normal da peleja.

Alem disso, não querendo defender um ponto de vista que aliás já está por demais explicado na nota oficial do Botafogo F. R., acreditamos que o alvi-negro esteja com toda razão. Não se compreende que um clube irmão, faça de publico declarações em que é lançado o nome da diretoria do clube, visando intimamente criar um estado de mal estar.

E a alegação de que a torcida vascaina iria para as cadeiras numeradas, pagando portanto mais um pouco do que em jogos normais, é defendida com brilhantismo na nota do Glorioso.

• • •

O C. R. Vasco da Gama, por suas tradições de lealdade esportiva, não tinha o direito de agir dessa forma. Acusações só podem ser feitas quando depois de solidificadas com provas insofismaveis. De outra forma, é mera leviandade.

Preferimos ver no clube dirigido pelo sr. Jaime Guedes esta ultima. Leviandade. Procurando criar uma situação de simpatia dos associados para com a diretoria, não hesitaram em atacar a diretoria de outra associação esportiva.

Leviandamente ou não, agiu mal o Vasco da Gama. Foi uma atitude que isso dos olhos das torcidas vascainos, mais simpatias os atuais dirigentes consegue, no entanto, quando não explicada, incompatibilizá-la com os demais clubes.

PAULO MEDEIROS

O DIE na defesa dos Cronistas Desportivos

ISOLAMENTO DA BANCADA DE IMPRENSA DO BOTAFOGO

O Departamento de Imprensa Esportiva entrou em entendimento com o dr. Ademar Bebiano presidente do Botafogo, para que sejam tomadas providencias no sentido de isolar o reservado destinado á imprensa, não permitindo a permanencia de pessoas estranhas á crônica especializada, conforme vem sucedendo ultimamente e facultando maior espaço para o grande numero de jornalistas que para ali acorrerão tendo em vista a importancia do jogo. A diretoria do Botafogo demonstrou a sua proverbial e costumeira cordialidade, prometeu tomar todas as providencias solicitadas pelo DIE e estará em permanente contacto com um representante deste Departamento.

SÉRIO COMPROMISSO DOS RUBROS CONTRA O FLUMINENSE, AMANHÃ

Embora não pareça que para o América o choque de amanhã, contra o Fluminense tem uma grande importancia, esse choque é decisivo para os rubros. E tem essa importancia que fazemos questão de salientar porque indiscutivelmente o América ainda é, como o Flamengo, um candidato ao titulo de campeão da cidade. Para se verificar tal situação, bastará que olhemos para a situação do clube rubro no certame e veremos logo que ele não pode ter perdido as suas esperanças de vencer ainda os obstaculos que o separam do lider.

MAS O FLUMINENSE É SEMPRE O FLUMINENSE...

Acontece porém, que ninguem de sã consciencia pode admitir a hipotese de o Fluminense ceder facilmente a qualquer contendor. O tricolor é desses que não se deixam abater facilmente e o que ele faz é sempre com o intuito de ganhar louros para a sua bandeira. Assim, conforme o fez contra o Botafogo domingo ultimo o fará, amanhã, contra o América, porque ao América tambem ainda interessa vencer para ser campeão...

E O BONSUCESSO?...

Quando o Bonsucesso venceu o Botafogo por um a zero, tivemos oportunidade de afirmar que aquela vitoria não tinha qualquer significação e que na nossa opinião, o Bonsucesso

E o Bonsucesso, o que fará amanhã contra o Flamengo?

continuava com o mesmo team sem qualquer valor e que sua vitoria sobre o Botafogo era oriundo de um dia negro do proprio Glorioso. Muitos não quiseram acreditar mas os fatos posteriores vieram confirmar isso.

Agora o clube leopoldinense vai ter oportunidade de provar se estamos ou não com a razão. Será seu adversario amanhã, o Flamengo, que como o Botafogo aspira uma oportunidade de chegar a ser o vencedor do torneio deste ano.

Pé de Valsa

Disputa-se domingo o Campeonato Carioca de Resistencia

Dentro do seu programa de atividades do corrente ano a Federação Metropolitana de Ciclismo incluiu um Campeonato de Resistencia.

Esta competição será disputada na distancia de 100 quilometros, tendo como participantes os mais destacados valores do pedal metropolitano.

O LOCAL E OS CONCORRENTES

Como nos anos anteriores o Campeonato Carioca de Resistencia será realizado no campo de São Cristovão.

Intervirão representantes dos seguintes clubes: Vasco, Botafogo, Portuguesa, Suburbano, Rui Barbosa, Helenico e Andaraí.

ACONTECEU ONTEM... PELOS JORNAIS

Ora acontece que ontem um vespertino anunciou que "o Botafogo não quer assaltar a bolsa do torcedor" aumentando o preço das localidades, o que é, sem duvida, uma boa noticia. Gentil Cardoso, revela, por outro lado, que está "comprometido com o Corintians", o que vem acabar de uma vez por todas com os boatos sobre o Fluminense e o Palmeiras e outros clubes ainda. Em compensação declara Ondino: "Absurda a guerra de nervos desencadeada contra Eli". E uma coisa que já vem um pouco tarde é que "virá desta vez o Colegio de Arbitros".

●

Outro vespertino traz a noticia de que "Fioravante D'Angelo quer abandonar o Quadro de Juizes". Ha uma nota oficial do clube do sr. Jaime Guedes que afirma: "Discorda o Vasco do aumento", o que aliás já tem uma resposta do Botafogo. E "percorrendo os campos da cidade" ficamos sabendo que treinaram varios clubes. Para o Rio esportivo em geral, uma noticia que deve interessar, pois "será conhecido hoje o quadro do Botafogo".

●

Depois de ter sido dada como duvidosa a presença de Jorginho, agora a escrita mudou, pois que é "duvidosa a presença de Oscar". Ficamos igualmente sabendo que "Franquito apresenta melhoras mas não treinará esta tarde" e o que é muito mais grave, "Ademir, ponta de lança da ofensiva vascaina". Em compensação, haverá um "premio excepcional para os botafoguenses", pois terão "5 mil cruzeiros pela vitoria".

Pela leitura de outro vespertino, ficamos sabendo que está tudo muito bem, pois o sr. Jaime Guedes afirma que "o Vasco assegura de sua parte um transcurso normal". Em compensação, Bengala afirma que "não será quebrada a invencibilidade do Botafogo em General Severiano". E o mais grave, infelizmente, é que "João Lira Filho não chefiará a delegação brasileira ao sul-americano extra de futebol", o que, realmente, é uma pena.

●

Continuando no movimento de tudo em paz domingo proximo, outro vespertino anuncia que estão "de mãos dadas os chefes das torcidas". Resta saber se no campo eles não mudarão ligeiramente... Uma noticia alviçareira para os vascainos: "Não se impressionem: Rafanell jogará" e além disso temos ainda uma "guerra de nervos"...

●

Como se vê o negocio está mais ou menos bem. Uma semana á espera do choque de domingo, felizmente a imprensa pedindo calma, calma o mais possivel. O resto por enquanto, bem...

Aprontou o S. Cristovão

SOMENTE NESTOR ESTEVE AUSENTE

O S. Cristovão no seu exercicio de ontem, em Figueira de Melo, deixou boa impressão apesar de Nestor não ter participado das ações.

A equipe se locomoveu com bastante habilidade, embora não houvesse interesse em fazer goals. Por essa razão o resultado final foi um empate de 2 x 2, goals de Magalhães, os dois dos efetivos e de Xandoca e Jorge, para os reservas.

Os quadros estavam assim constituidos:

TITULARES — Carlinhos (Delani), Mundinho e Pelado (Antoninho); Emanuel, Indio e Santamaria; Cidinho, Neca, Mical (Haroldo) Gerson e Magalhães.

RESERVAS — Louro, Gualter e Antoninho (Julinho); Lamana, Palito e Nelson; Xandoca, Haroldo (Osvaldo), Julio, Jorge e Besta.

O VASCO ENCERRARÁ HOJE OS SEUS PREPARATIVOS PARA O JOGO DE DOMINGO

Pode haver modificações na linha media – Tudo "okay" na linha atacante

O Botafogo encerrou os seus preparativos na tarde de ontem, conforme o programa constante do alvi-negro, para a sua sensacional peleja de depois de amanhã. Conhecidos são o esforço e o cuidado que os dirigentes de General Severiano vêm desenvolvendo para que na peleja de domingo possa o Glorioso se apresentar de forma digna e capaz de derrotar o seu dificil e poderoso adversario que é lider invicto no certame atual.

NO VASCO HOJE O ENCERRAMENTO DAS ATIVIDADES PREPARATORIAS

Enquanto isso tambem o Vasco não se descuidou e vai realizar hoje os seus ultimos retoques no team, uma vez que Ondino reconhece o perigo pelo qual vai passar o bando de S. Januario.

No primeiro ensaio da semana não quis o treinador vascaino colocar na equipe principal todos os elementos efetivos, por motivos varios de conveniencia tecnica e particular. Hoje, porem, isso não acontecerá e o team que no primeiro tempo ensaiar é aquele que vai ser posto no gramado contra o Botafogo.

Ha um elemento valioso, que vale as grandes vitorias que o Vasco tem conseguido, cuja presença ainda não é de todo certa. Falamos de Rafagneli, o gigantesco zagueiro do clube de S. Januario. Como deve ser do conhecimento geral esse player ha dias foi afastado do team por se ter machucado. Esta semana, já Ondino teve especiais cuidados com ele, não o forçando. Hoje não se sabe se ele voltará ao gramado. Caso isso aconteça, Rubens e Augusto farão, possivelmente a zaga vascaina.

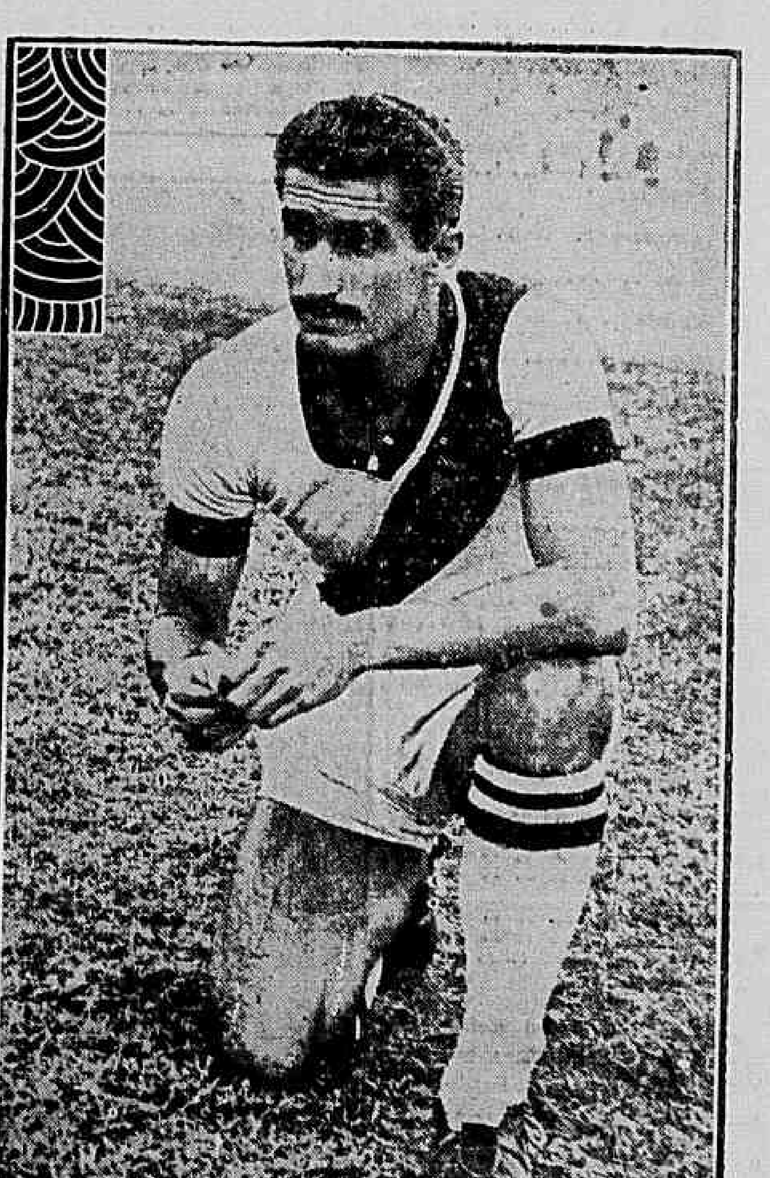

Rafa nell

EFETUA-SE DOMINGO A PROVA DAS AMERICAS

Efetuar-se-á domingo na enseada de Botafogo, pela manhã, a Regata Universitaria, certame promovido pela Federação Atlética dos Estudantes e que apresenta como atração maxima a Prova das Americas.

A regata está atraindo o interesse geral, devendo constituir um soberbo espetaculo desportivo.

Terá o certame o controle tecnico da Federação Metropolitana de Remo e será dirigido pelo popular desportista Afonso Segreto Sobrinho, que aceitou a honrosa incumbencia que lhe foi conferida pela entidade universitaria.

Quinze minutos antes do inicio da competição, serão hasteados os diversos pavilhões das nações americanas, por meio dos mais destacados atletas de cada representação.

Amanhã à tarde tambem será realizado um grande choque em General Severiano

Vasco e Botafogo vão iniciar amanhã a grande jornada — Dois teams de reservas muito capazes

Quem acompanha de perto os tres campeonatos da cidade — o de profissionais da primeira categoria, os reservas e aspirantes, deve saber, naturalmente, que a situação do Vasco e do Botafogo é tambem quase igual nas categorias de reservas e aspirantes. Assim, é natural que a ansiedade publica em torno do choque dos reservas e dos aspirantes seja tão grande quanto o está sendo sobre o match principal de domingo.

Para sabado estão antecipados dois jogos, que á parte damos em detalhes. Aqui vamos falar sobre um match que não somente tornará a tarde esportiva de amanhã, como uma tarde de gala, mas ainda bonita pelo que se espera da sensacional peleja entre Vasco e Botafogo, em General Severiano.

São dois teams magnificos, otimamente treinados, compostos de elementos de real valor no football carioca e que por isso mesmo podem realizar uma exibição bonita e digna da assistencia geral.

Há motivos para se acreditar na possibilidade de um belo espetaculo na tarde de amanhã, em General Severiano. E esses motivos são os seguintes: rivalidade entre os dois contendores e desejo de vencer o choque, pela posição em que se acham os dois adversarios.

Acreditamos, pois, por isso tudo, que a batalha de amanhã entre alvi-negros e vascainos consiga ser tão bonita quanto o têm sido os outros choques até aqui registados entre os dois contendores.

Aproxima-se do seu final o caso Guilherme

A diretoria da Confederação Brasileira de Basket-ball em sua ultima reunião aprovou a conclusão e o parecer do inquerito feito por determinação do Conselho Nacional de Desportos sobre o basketballer Guilherme e [illegible] pelo sr. [illegible] Carneiro Ribeiro, 2º vice-presidente da entidade.

Para tomar conhecimento e tratar do processo acima, a presidencia da C. B. de Basket-ball convocou o Conselho Superior para se reunir ás 17,30 horas do proximo dia 16.

Goio é o favorito do Grande Premio "Linneu de Paula Machado"

Críticas e injúrias

PEDRO DANTAS

Assinada por um vago "Dr. Pinheiro", recebemos ante-ontem, 10 de outubro, uma carta datada desta cidade, em 24 de agosto. Do ano corrente, esclareça-se, a bem do conceito de eficiencia de que goza o serviço postal. Não se pode saber se foi postada no mesmo dia: o carimbo, gasto por erosão, como certas rochas de que nos falam os geologos, deixa ler apenas a palavra "tarde". Será, talvez, o dito popular "já vai tarde", adotado, como emblema, nos carimbos postais.

Mas, vamos á carta. O missivista declara-se leitor destas cronicas. "Chega a gostar do seu estilo, mas detesta as suas teses. Porque o cronista — diz ele — "colocou a sua pena a serviço da cafila de tribofeiros" (entre os quais inclue os inocentes cavalos) "que despudoradamente enfeiam o turfe da nossa terra". Não cita exemplos ou fatos concretos, quer quanto aos tribofeiros, quer quanto á sua defesa pelo cronista. O que o levou a escrever, portanto, foi o "animus injuriandi", puro, simples e gratuito. Como bom Pinheiro, naturalmente o missivista andava "parando alto" e levando cipoadas arrasadoras... Entretanto, o que motivou o bilhete, segundo declaração do autor, foi a cronica publicada no dia 23 de agosto, que continha uma afirmação que ele contesta e foi o que provocou a sua indignação: dizia a incriminada cronica que o Jockey Club Brasileiro conta, em seu quadro social, muitos juristas e magistrados eminentes, e semelhante afirmativa lhe pareceu, ao Pinheiro, o cumulo da desfaçatez e da audacia... Seguem-se injurias assacadas contra o Jockey Club em geral, sua diretoria, seus socios e, nomeadamente, alguns diretores, e alguns profissionais do turfe.

Deixemos "pra lá" as injurias e a torpeza do Pinheiro anonimo. Elas não merecem qualquer consideração, como não mereciam referencia. Mas, quis-nos parecer que não seria inutil, a proposito, lembrar aos frequentadores do prado que lhes assiste o direito de discutir os casos que julguem suspeitos, quando animados do desejo de esclarecer, realmente, e ser esclarecidos, e não apenas de injuriar e caluniar. Assumam a responsabilidade dos seus comentarios e informações, fornecendo elementos que permitam identificá-los, e por certo ninguem lhes negará a acolhida e a atenção que merecem as criticas honestas.

VARIAS

AS MONTARIAS DO D. FERREIRA

O jóquei Domingos Ferreira vem liderando a estatistica da sua classe desde os começos da temporada em curso.

Para as proximas reuniões, o bridão patricio terá as seguintes montarias:

Para sábado: Ixtria e Itan II e para domingo: Iba, Oidra, Matocolombó, White Face e Royal Kiss.

G. P. "LINEO DE PAULA MACHADO".

MONTARIAS PROVAVEIS

São as seguintes as montarias provaveis do Grande Prêmio "Lineo de Paula Machado":

	Ks
GOYO, R. Freitas	55
TAUÁ, J. Morgado	55
ENÉAS, A. Gutierrez	55
M. CARLO, O. Fernandes	55
ORELFO, E. Silva	55
ROYAL KISS, D. Ferreira	55
GRANDGUINOL, Castillo	55
GULIVER, O. Ulloa	55
GALHARDO, N. Linhares	55
BACHAREL, J. Mesquita	55
BOAZINHA, C. Pereira	53

OS TRABALHOS DE ONTEM NA GÁVEA

Exercitaram-se na manhã de ontem, na Gávea os seguintes animais:

Chilique (J. Araujo) — 800 metros, em 53".

Ixtria (Canales) — 700 metros, em 44".

Clicha (Otilio) — 600 metros, em 36".

Existência (C. Pereira) — 300 metros, em 22".

Ermitão (C. Pereira) — 700 metros, em 45".

C. Claro (J. Maia) — 700 metros, em 45".

Tibiri (C. Pereira) — 600 metros, em 38".

Itan (D. Ferreira) — 600 metros, em 39".

Lidia (C. Pereira) — 360 metros, em 23".

Garua (A. Rosa) — 700 metros, em 47".

Quitandinha (C. Pereira) — 300 metros, em 22" 2/5.

Rocanora (Mesquita) — 360 metros, em 23" 2/5.

Belmonte (Portilho) — 600 metros, em 38".

Giza (R. Freitas) — 700 metros, em 44" 2/5.

Raia Livre (A. Rosa) — 600 metros, em 39".

Motocolombó (D. Ferreira) — 600 metros, em 38" 2/5.

Gurupé (Mesquita) — 600 metros, em 39".

Blusa (J. Araujo) — 700 metros em 43" 2/5;

Crisolia (Mesquita) — 700 metros em 45".

OS PADEIROS REUNIDOS DISCUTEM AS DEMARCHES DO DISSIDIO

A assembléia faz protestos contra o presidente do Sindicato — A Comissão de Salario

Teve lugar, das 17 ás 19,15 horas na séde do Sindicato da Construção Civil, uma assembléia de classe, convocada pelo Sindicato dos Trabalhadores na Industria de Panificação, e a que compareceram cerca de 600 padeiros.

SESSÃO AGITADA

A assembléia, que fôra convocada, a fim de informar á classe, a situação em que se encontra o seu pedido de aumento de salario, encaminhado á Justiça do Trabalho, decorreu num ambiente agitado, partindo de toda a assistencia frequentes apartes aos oradores.

AUSENCIA DO PRESIDENTE

Outro fato que mereceu longos comentarios da assistencia, foi a ausencia na reunião, do presidente do Sindicato.

Segundo disseram varios oradores, aquele senhor não queria reconhecer a sessão, como um ato oficial, sem todavia haver explicado porque procedia desse modo.

Conforme outros, não se justificava aquela atitude, uma vez que, dias antes, ele, presidente, havia enviado um oficio á Construção Civil agradecendo a cessão do salão, para a aludida assembléia.

A COMISSÃO ACUSA

A comissão de salario, após haver exposto aos presentes, em que pé, ainda o processo de dissidio coletivo, passou a informar o descaso do presidente do Sindicato, que evitava contacto com ela comissão, tudo fazendo para dificultar as demarches dos trabalhos.

A COMISSÃO DE SALARIO

A Comissão de Salario, que esteve em nossa redação, acompanhada de varios colegas, é a seguinte: José Soares, Francisco José Ribeiro, Fernandes de Almeida, Amarolino de Miranda, José Ramos da Silva, Joana dos Santos Porto e João Batista Somana.

Livre importação nos EE. UU. das castanhas do Pará

Esteve reunido ontem o Conselho Federal de Comercio Exterior, tendo o diretor-geral dado conhecimento ao Plenario do convite dos alunos da Escola de Minas e Metalurgia de Ouro Preto, para assistir o Conselho ás festividades comemorativas do sexagéssimo nono aniversario da fundação daquele Instituto. Tambem foi dado conhecimento da resolução dos Estados Unidos de suspender as restrições sobre a importação de castanhas do Pará.

Outros assuntos foram ainda ventilados.

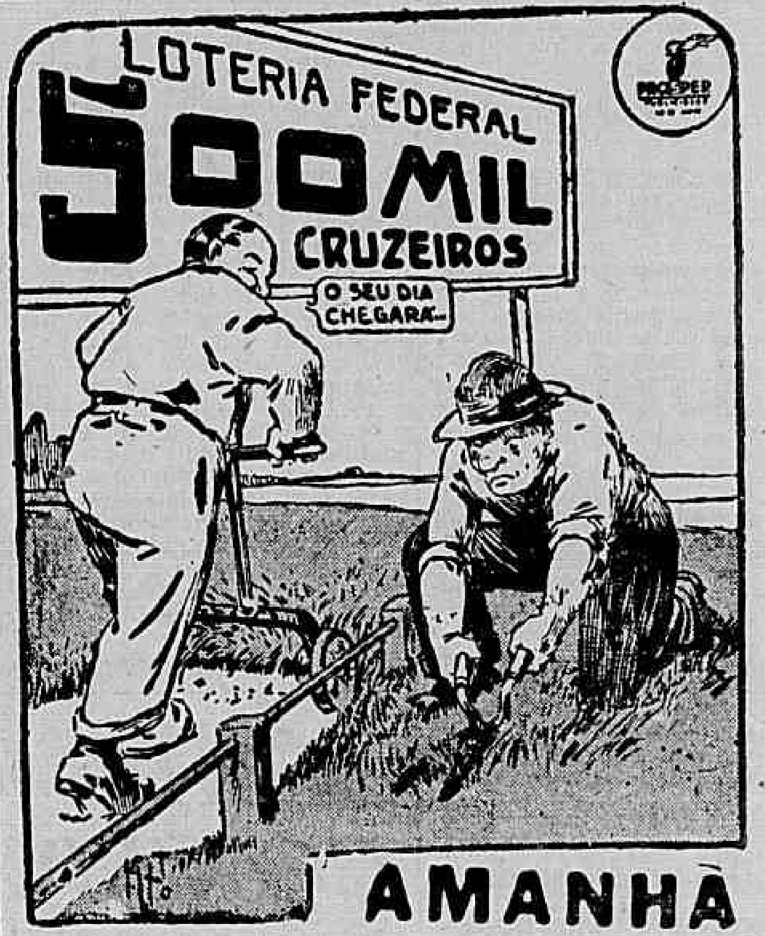

O HANDICAP DE DOMINGO

Embora não seja reservado á primeira turma, está interessante o handicap final da reunião de domingo.

Nele, a egua nacional Vontade enfrentará oito animais estrangeiros.

As montarias provaveis dessa carreira são as seguintes:

	Quilos
LORD, E. Castillo	52
LOBUNA, J. Maia	50
METODICO, J. Mesquita	50
CUERA, J. Martins	51
VONTADE, A. Barbosa	47
LIRON, O. Reichel	48
SUENO DE ORO, A. Gutierrez	54
CHIPS, C. Brito	51
TAQUEMAO, O. Fernandes	56

Atenção, sorteados da classe de 1924 !

A 1ª Circunscrição de Recrutamento, continua recebendo a apresentação dos sorteados da classe de 1924, até o dia 15 do corrente.

Os faltosos serão considerados insubmissos e como tais processados criminalmente pelos Conselhos de Justiça dos Corpos de Tropas, para onde serão enviados os respectivos processos. Aquela repartição avisa, por nosso intermedio, que funcionará domingo, dia 14, para recepção dos convocados.

Banco Comercial e Agricola Norte Fluminense S.A.
FUNDADO EM 1926
AGENCIAS NO D FEDERAL E NO ESTADO DO RIO
CORRESPONDENTES EM TODO O PAIS
DESCONTOS — CAUÇÕES — DEPOSITOS — EMPRESTIMOS
COBRANÇAS RAPIDAS COM TAXAS MINIMAS
D FEDERAL: R. VISC. INHAUMA, 111 — NITEROI: R. JOSE' CLEMENTE, 31

PROGRAMA DE DOMINGO

1º pareo — 1.400 metros — A's 13.00 horas — Cr. 20.000,00.

		Ks.
1	Gabardine	55
2	Iba	55
3	Itaí	55
4	Isadora	55

2º pareo — 1.200 metros — A's 13.30 horas — Cr$ 15.000,00.

		Ks.
1—1	Meeting	56
2	(2 Que Lindo!	56
	(3 Donataria	56
3	(4 Negramina	54
	(5 Pimpinela	54
4	(6 Boavista	56
	(7 Eldora	54

3º pareo — 1.200 metros — A's 1400 horas — Cr. 20.000,00.

		Ks.
1	(1 Existencia	55
	(2 Chilcha	55
2	(3 Eli-a	55
	(4 Colombina	55
3	(5 Guaratiba	55
	(6 Oidra	55
4	(7 Giria	55
	(8 Cayena	55

4º pareo — 1.600 metros — A's 14.30 horas — Cr$ 15.000,00.

		Ks.
1	(1 Alvinegro	56
	(2 Mimi	54
2	(3 Egoista	56
	(4 Neblina	54
3	(5 Doutor	56
	(6 Três Pontas	56
4	(7 Motocolombó	54
	(" Bozó	56

5º pareo — 1.200 metros — A's 15.00 horas — Cr. 20.000,00.

		Ks.
1	(1 Guadalupe	55
	(2 Araçagy	55
2	(3 Gigo	55
	(4 Gadir	55
3	(5 Bastardo	55
	6 Arabe	55
	(7 White Face	55
4	(8 Estrilo	55
	(9 Acarape	55
	(10 Elegante	55

6º pareo — 2.000 metros — A's 15.35 horas — Cr$ 18.000,00.

		Ks.
1—1	Estrelero	54
2	(2 Grey Lady	48
	(3 Diamant	50
3	(4 Floreira	48
	(5 Gualicha	48
4	(6 Tupy	54
	(7 Hiperbole	50

7º pareo — 1.200 metros — A's 16.10 horas — Cr$ 15.000,00 — "Betting".

		Ks.
1	(1 Panche	48
	(" Con Juego	48
2	(2 Sardoal	50
	(3 Miralumo	48
3	(4 Lydia	50
	(5 Partout	48
	(6 Stefana	48
4	(7 Serena	58
	(8 Tam Tam	51
	(9 Carbón	48

8º pareo — Grande Premio "Linneo de Paula Machado" — 2.000 metros — A's 16.45 horas — Cr$ 120.000,00 — "Betting".

		Ks.
1	(1 Goyo	55
	(2 Tauá	55
2	(3 Enéas	55
	(4 Monte Carlo	55
	(5 Arelfo	55
3	(6 Royal Kiss	55
	(7 Grandguinol	55
	(" Guliver	55
4	(8 Galhardo	55
	(9 Bacharel	55
	(" Boasinha	52

9º pareo — 1.600 metros — A's 17.20 horas — Cr$ 15.000,00 — "Betting".

		Ks.
1	(1 Lord	52
	(2 Lobuna	50
2	(3 Metódico	50
	(4 Cuéra	51
3	(5 Vontade	47
	(6 Lirón	48
4	(7 Sueno de Oro	54
	(8 Chips	51
	(9 Taquemão	56

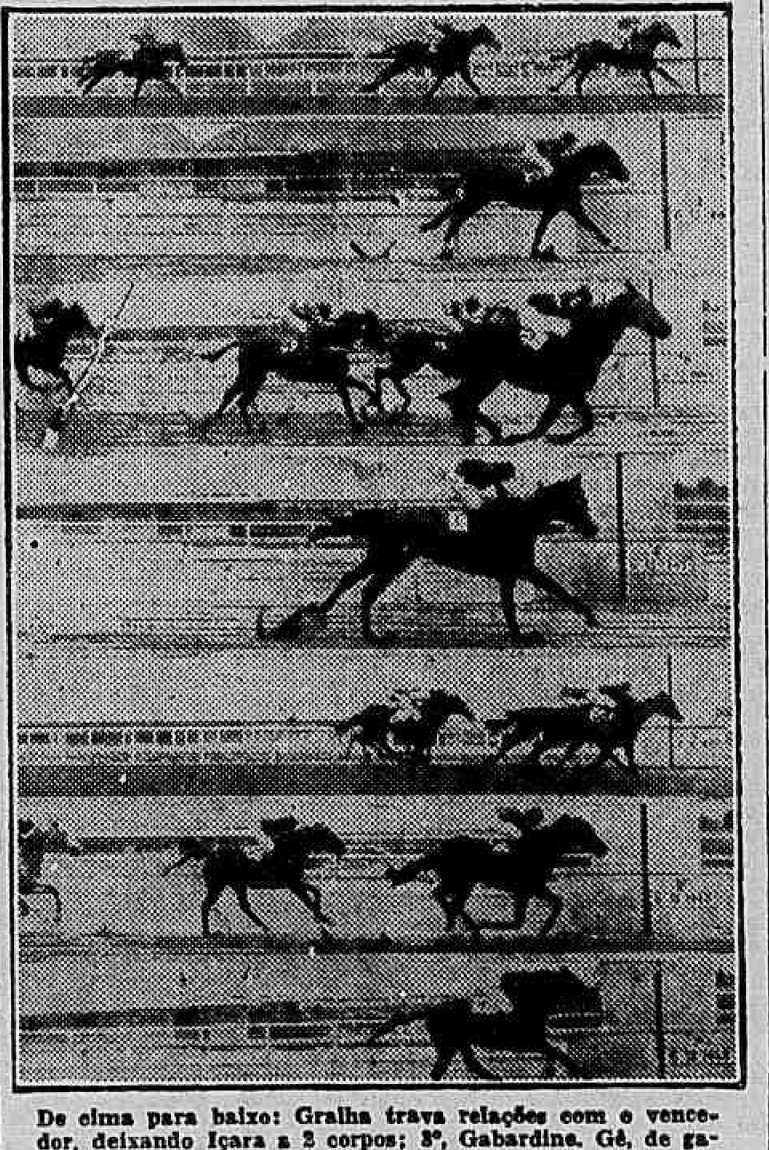

De cima para baixo: Gralha trava relações com o vencedor, deixando Içara a 3 corpos; 3º, Gabardine. Gê, de galope, Luiz Rigoni acomodado, "posando" para a fotografia. Rataplan, num dos seus "rushes", desforra-se de Tocandira; Grilo, bom 3º, enquanto Mamoré, em 4º não parecia aquele que ganhou de Latero. Embora chegasse acabado, Gulliver aí está sozinho, e Castillo já o vem contendo, para não parar muito longe. Franco dominio de Santarem, nos 1.000 metros para nacionais de 4 anos e 3 vitorias: Farrusca domina Forasteiro por paleta, enquanto Florista arrebata a Frenetico o 3º lugar. Elipse obtem, afinal, a tão esperada vitória; 2º, a corpo e meio, Chilique, que correu muito; a 3 corpos deste, Casablanca. Lydia surpreenda, vinda de dois [illegible] para esta vitoria [illegible]

A reunião de amanhã

1º pareo — 1.400 metros — A's 14.00 horas — Cr$ 15.000,00.

		Ks.
1—1	Gê	56
2—2	Crisolia	54
3	(3 Altair	50
	(4 Gisa	54
4	(5 Ermitão	56
	(6 Camacuan	56

2º pareo — 1.400 metros — A's 14.30 horas — Cr$ 12.000,00.

		Ks.
1	(1 Gurupé	56
	(2 Pinheiral	52
2	(3 Elva	56
	(4 Gigante	56
3	(5 Oral	52
	(6 Cerrito	52
4	(7 Santina	56
	(8 Dora da Lisco	52

3º pareo — 1.200 metros — A's 15.00 horas: — Cr$ 12.000,00.

		Ks.
1	(1 Ixtria	56
	(2 Dianteira	56
2	(3 Rocanora	56
	(4 Picada	56
3	(5 Quitandinha	56
	(6 Matraca	56
4	(7 Blusa	56
	(" Hungria	56

4º pareo — 1.600 metros — A's 15.35 horas: — Cr$ 15.000,00.

		Ks.
1—1	Chilique	54
2	(2 Casablanca	58
	(3 Buridan	54
3	(4 Embuá	50
	(5 Tibiri	54
4	(6 Raia Livre	50
	(" Arvoredo	50

5º pareo — 1.400 metros — A's 16.10 horas: — Cr$ 20.000,00 — "Betting".

		Ks.
1	(1 Guayassu'	55
	(2 Tamandaré	55
2	(3 Cerro Claro	55
	(4 Tibagy II	55
3	(5 Coty	55
	(6 Cruzeiro II	55
	(7 Infiel	55
4	(8 Itan II	55
	(9 Avahy	55
	(10 Canadá II	55

6º pareo — 1.200 metros — A's 16.45 horas: — Cr$ 15.000,00 — "Betting".

		Ks.
1	(1 Cigarra	58
	(2 Star Bright	56
2	(3 Garua	58
	(4 Belmonte	56
3	(5 Tango	58
	(6 Maquis	58
	(7 Tópe	50
4	(8 Crachá	58
	(9 Cylgadin	58
	(10 Canitar	50

7º pareo — 1.500 metros — A's 17.20 horas: — Cr$ 12.000,00 — "Betting".

		Ks.
1	(1 Goytacaz	52
	(2 Timbé	54
2	(3 Gigantéa	52
	(4 Tronador	54
3	(5 Bolsón	54
	(6 Day	48
4	(7 Candu'	52
	(8 Madrillera	52
	(9 Baccarat	48

Dr. Esmaragdo Ramos

Docente da Fac. Nac. de Medicina Doenças do aparelho digestivo. Estagio especializado em clinicas e hospitais americanos. Assembléia 104 - Sala 1.105. Tels. 42-8326 e 27-5090.

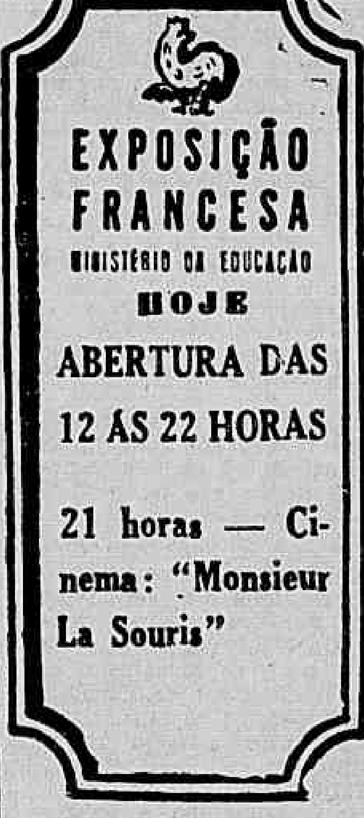

Vigora novamente o Estatuto Internacional em Tanger

ONTEM NO EXTERIOR

(Condensação do serviço telegrafico da "United Press")

CHEGAM A KARACHI SOLDADOS NORTE-AMERICANOS — KARACHI, 11 — Aproximadamente treze mil soldados norte-americanos chegaram a esta cidade, procedentes da India, Birmania, China e outros teatros de guerra, estando atualmente aguardando transferencia para os Estados Unidos.

IMPEDIDA A REALIZAÇÃO DE QUATORZE COMICIOS — ATENAS, 11 — O governo tomou medidas no sentido de impedir a realização de quatorze comicios, no distrito de Atenas, promovidos pela E. A. M. (Frente de Libertação Nacional) para comemorar o aniversario da expulsão dos nazistas desta capital.

O ESTABELECIMENTO DE UM ESTADO RENANO — BRUXELAS, 11 — Inquerido por um reporter, sobre estabelecimento de um Estado renano, o general De Gaulle respondeu: "Nunca houve apenas um Estado renano, mas vários Estados. Existem apenas, unidades renanas e, por esta observação, podeis tirar as conclusões que quizerdes."

OS COMUNISTAS CHINESES PROMETEM COOPERAR — CHUNGKING, 11 — O governo central da China e os lideres comunistas se comprometeram, em declaração conjunta a evitar a guerra civil por todos os meios possiveis e a cooperar no estabelecimento de uma nação prospera e livre.

AS INVESTIGAÇÕES CIENTIFICAS NA UNIÃO SOVIETICA — WASHINGTON, 11 — Henry Wallace, declarou perante o Comitê Mixto de Assuntos Militares e Comercio do Senado que a Russia está emprestando "consideravel importancia" ás investigações cientificas que "estão destinadas a dar extraordinarios resultados oportunamente."

REPATRIAÇÃO DAS FORÇAS POLONESAS NO EXILIO — LONDRES, 11 — Chegará breve a esta capital uma missão militar polonesa, procedente de Varsovia, para resolver a questão em torno da repatriação das forças polonesas no exilio.

Terminou na região o regime de Franco

PARIS, 11 (U. P.) — Com a chegada hoje a Tanger, do cruzador francês "Duguay-Trouin" trazendo o representante do Sultão de Marrocos, bem como um destacamento de tropas marroquinas sob o comando de um coronel francês, termina o regime de força imposto pelo ditador Franco, desde 14 de junho de 1940. Assim é que a partir de amanhã estará vigorando novamente o estatuto internacional para Tanger, o qual fôra estabelecido no dia dezoito de dezembro de 1923.

Tal regime será administrado por uma comissão integrada pelos consules das potencias estrangeiras interessadas e residentes na zona internacional de Tanger.

DECLINA A DOS MINEIROS E ALASTRA-SE A DE HOLLYWOOD

Atingiu os estudios da Warner Brothers — Será iniciada a dos bondes, em Boston

WASHINGTON, 11 (U. P.) — O secretário do Trabalho, sr. Lewis B. Schwellenbach, entrou hoje em seu quinto dia de conferências com os representantes da United Mine Workers e empresas mineiras para tentar resolver a gréve do carvão. Schwellenbach levou à conferência as esperanças do presidente Truman de que a situação seria prontamente solucionada para evitar maiores perdas à produção.

Entretanto, a gréve da indústria cinematográfica extendeu-se hoje aos estúdios da Warner Brothers e Universal, tendo 300 operários da fábrica de aviões Lockheed se incorporado aos grevistas.

Na Warner há mais de 2.000 trabalhadores parados e as atividades cessaram quase completamente. Mil e oitocentos empregados da companhia de bondes de Massachussets decidiram ir à gréve sábado próximo, embora seu movimento seja independente das organizações operárias.

Líderes operários expressaram que a medida foi tomada sem aprovação das autoridades sindicais correspondentes.

Os disturbios nas Indias Holandesas

ATACADOS OFICIAIS BRITANICOS EM BANDUNG

BATAVIA, 11 (U. P.) — Um grupo armado de rebeldes indonesios atacou e matou hoje um oficial britanico e um oficial indiano do "batalhão Punjar". As tropas indianas então abriram fogo contra os atacantes e aprisionaram cerca de quarenta rebeldes que estavam armados de fuzis e facas. Seis nativos ficaram feridos, mas até agora ainda não se registou nenhuma morte de nativos indonesios.

Por outro lado, a policia de Bandung informou haver perdido o controle da situação e acrescenta terem desaparecido varios holandeses e euro-asiaticos, os quais provavelmente foram raptados pelos nacionalistas. Finalmente, uma informação não oficial adianta que numerosos grupos de marinheiros alemães, na posse de passaportes falsos, procuram se ocultar em Surabaia.

Eisenhower na Tchecoslovaquia

PRAGA, 11 (U. P.) — A capital tcheca recebeu hoje com grandes demonstrações de regozijo ao general Ensenhower, durante a sua breve visita a Praga. Calorosamente ovacionado através das principais arterias da devastada capital tcheca, o general Eisenhower, de pé, no interior de seu carro dirigiu-se ao encontro de Benes, com o qual almoçou no historico castelo de Hradczny. O general Eisenhower colocou ainda uma corôa de flores no tumulo do Soldado Desconhecido.

HÁ SUPER-PRODUÇÃO DE ALUMINIO NOS E. UNIDOS

Os produtos ainda sujeitos a controle de preço — O trabalho do OPA

WASHINGTON (S. I. H.) — Grande quantidade de produtos destinados á exportação para as repúblicas latino-americanas permanecerá sujeita ao controle de preço, apesar da suspensão do controle mantido pelo governo norte-americano sobre exportação em geral.

O controle de preço sobre produtos de exportação, explicam os funcionarios do Escritorio da Administração de Preços (Office of Price Administration — OPA), foi ampliado durante este periodo de após-guerra virtualmente com a mesma base adotada para o controle exercido sobre os preços no mercado interno. Sob o controle de preços estabelecido sobre produtos de exportação, os vendedores são obrigados a observar a mesma tabela de preços que estiver em vigor, para o mercado dos Estados Unidos, sendo permitido somente um acrescimo relativo a negocios de exportação.

O controle de preços teve somente poucos itens eliminados, os quais foram considerados como de natureza secundaria, não-essencial á economia civil ou onde os abastecimentos tenham se tornado relativamente abundantes.

Um exemplo citado pelo OPA é a eliminação do controle de preço sobre o aluminio, agora numa fase de super-abastecimento como resultado da quéda da produção de aviões e similares para as forças armadas.

Conquanto o controle de preços tenha sido eliminado para a maioria dos itens atualmente entrando na pauta do comercio exportador, inumeros dos mais importantes produtos de exportação deste país quando adquiridos pelas demais republicas americanas ficarão sujeitos ao referido controle.

Entre os itens que permanecerão sob o controle da Administração de Economia Estrangeira (Foreign Economic Administration — FEA) estão os automoveis e acessorios, textais, produtos de aço, produtos de papel e maquinaria eletrica.

Estes itens deverão estar relativamente escassos durante o periodo de reconversão da industria de guerra á produção de paz. Em consequencia, o controle será mantido com o objetivo de estabilizar os preços até que a oferta e a procura possam equilibrar-se. Além disso, os automoveis, refrigeradores e outros produtos deverão entrar nos mercados civis aproximadamente ao nivel de preço em vigor no inicio do ano de 1942, quando os Estados Unidos resolveram congelar o nivel de preço existente. Os beneficios desta estabilização, segundo dizem os funcionarios do OPA, estão sendo sentidos nos mercados exportadores sob a alegação do controle de preços.

O OPA trabalha em estreita associação com a FEA a fim de proteger os importadores de especulação excessiva, o que é feito parcialmente através de verificação, estudo e controle de preços em aplicação para as licenças de exportação.

Em vista do fato de que muitos dos mais importantes itens de exportação ainda permanecem sob controle, o OPA continuará a ter a oportunidade de exercer completa vigilancia de preços. Este controle é considerado como de particular importancia para produtos como equipamento para automoveis e material elétrico, atualmente em grande procura, como resultado mesmo do acúmulo de encomendas feitas nos últimos anos.

A estrutura de preço de produtos industriais de uma maneira geral emergiu da guerra com poucas mudanças, comparada com a dos preços em curso nos principios de 1942, quando o OPA começou sua grande campanha de estabilização dos preços, atuando assim de acordo com a politica fiscal do governo que visava justamente estabilizar a economia do país.

Nos dias atuais a politica do governo norte-americano, sem abandonar esta orientação geral que manteve no periodo de guerra, está envidando esforços por ampliar esta estabilização através do periodo de reconversão. O sr. Chester Bowles, diretor do OPA, assim como outros altos funcionarios do governo, têm continuamente prevenido que o periodo de reconversão encontrará momentos de grande dificuldade na luta contra a inflação.

Quando o processo de reconversão estiver concluido, espera-se que a produção de mercadorias manufaturadas, alimentos e outros itens, seja suficientemente grande para diminuir a pressão por preços mais altos.

Enquanto isto, o OPA espera remover o controle de preço passo a passo, á medida que as condições da oferta e da procura melhorarem no setor de utilidades individuais e itens manufaturados. A maneira de agir desta politica já ficou bem clara na suspensão do controle de preços sobre materiais como o aluminio e a eliminação do racionamento de gasolina, óleo etc.

Enquanto isto, seguindo a primeira onda de cancelamento de encomendas de guerra, os pedidos de aço e outros materiais, da parte de organismos industriais, têm aumentado. Os funcionarios do OPA apontam para esta rápida mudança das fontes de encomenda como uma indicação do que advirá quando a industria, terminada a sua reconversão, entrar na sua fase normal de produção.

Além disto, fundos financeiros liquidos sem precedentes acumularam-se durante a guerra em mãos de individuos, empresas e mesmo países estrangeiros. Espera-se que estas colossais reservas de poder de compra entrarão no mercado e manterão durante varios anos um ambiente de encomendas relativamente consideraveis. Como resultado, o controle de preços poderá ser prolongado em muitas regiões mesmo depois que o controle de tempo de guerra tenha sido completamente eliminado.

ROMANCE DA SEMANA

5 *G. DE HALIFAX (Agente secreto)*

Exclusivo do "DIARIO CARIOCA" — Distribuido pela UNITED PRESS

CAPITULO 5

A juventude de Faupel e a experiencia de G —

A sala em que se achava o Tenente Faupel era muito grande e possuia uma janela enorme que dava para o quintal da casa. Sentada ao lado da janela numa comoda cadeira de embalo estava uma senhora já bastante idosa. Tinha entre os dedos um cigarro e sorriu amavelmente encarando o desconhecido. Seus olhos azues brilhavam de maneira estranha atrás dos oculos de aros metalicos. Apesar de possuir cabeleira postiça castanha e lustrosa, com um penteado que se usara trinta anos antes, a mulher deixava aparecer nas temporas fios esparsos de cabelo branco. Uma mascara de rouge e pó de arroz cobria inteiramente seu rosto magro e enrugado, dando-lhe o aspecto de uma velha boneca pintada. Vestia uma ampla blusa de seda e uma saia escura de fazenda pesada, que em grandes babados lhe ia até os pés. Faupel desde criança que não via uma pessoa vestida daquela forma.

— Vim para ver G, — disse ele desconfiado.

— Eu sou G.

Era inacreditavel! O alemão olhou boquiaberto para aquela caricatura.

— Joachim falou-me a seu respeito. Sente-se, por favor — disse ela, fazendo um gesto em direção a uma cadeira que estava do outro lado da janela.

Faupel obedeceu-lhe maquinalmente. Ela possuia uma voz clara, agradavel, que lembrava o som de uma flauta.

— Vejo pela sua expressão que está admirado de encontrar uma mulher, — disse G. — Pensava com certeza que espiãs só existiam em livros — mulheres moças e belas que acariciam jovens e inexperientes oficiais para arrancar-lhes os segredos. Talvez seja assim; mas eu nunca fui bonita e quando vim para esta cidade desempenhar uma importante missão tinha quase quarenta anos. Isso já foi ha muito tempo.

Falava como uma pessoa bem educada, com a pronuncia tipica dos povos da Bavaria. Notava-se claramente que ela usava dentadura postiça.

— Os homens sempre procuram o que lhes parece mais evidente; esta é a razão por que uma mulher feia, de meia idade como eu era, nunca foi surpeitada numa cidade como Halifax, que tem cada canto um espião. Mas, fale-me um pouco de você, os jovens sempre me interessaram extraordinariamente.

Ele repetiu a ela tudo que havia dito a Slater ou Joachim como ela o chamara.

— Como vê, minha senhora — disse ele concluindo — foi meu chefe que resolveu perturbar o seu sossego. Confesso que eu também desejava muito encontrar o famoso G da guerra passada, achei que poderia ajudá-lo com o conhecimento profissional que possuo e entusiasmo patriotico. O pessoal do serviço secreto, incluindo o proprio K, é demasiado prudente. Há atualmente um homem em Halifax, chamado Sauberzweig, que tem medo até da propria sombra. Parece-me que todos os agentes executam as missões de que foram incumbidos com muita lentidão e excessiva cautela. Não era assim em seu tempo, hein, Fraulein G? — disse Jackson sorrindo.

* * *

A velhinha estava recostada na cadeira, com os olhos fechados e sorria quase imperceptivelmente.

— No meu tempo? — perguntou ela sem abrir os olhos. — Ah!, sim... Quer saber do meu passado... Lembro-me dele perfeitamente e vejo-o tão claramente quanto estou vendo você. Havia jovens ardorosos, capazes de tudo sacrificar pela patria. Recordo-me de um que era capitão, adido naval á Embaixada de Washington, simpatico como você. Havia outro, não tão simpatico, sem duvida, chamava-se Franz von Papen e era adido militar. Como você, meu amigo, tinham conhecimento profissional e muita coragem. Eram como dois meninos numa sala cheia de armas, irriquietos e alegres, brincavam com o perigo.

Os olhos de G estavam agora brilhantes e vivos através dos oculos, mas Faupel sentiu um rubor na face. Suspeitaria ela que os seus passos tinham sido seguidos por um agente da contra-espionagem?

— Fraulein... — começou, mas ela, com uma voz aspera, não deixou que continuasse.

— Ah!, como eram ousados e experientes os jovens do meu tempo! Deus me livre deles! Tudo em que se metiam saia errado. Foram os responsaveis pela morte do espião Von der Goltz, de Caserta, de Kuepferle e só Deus sabe quantos outros! Até que os americanos conseguiram expulsar Boy-Ed, o adido naval, e Von Papen, para fora do país. O serviço secreto americano conhecia todos eles a fundo e estava já cansado de tanta farsa ridicula. Confesso que respirei aliviada quando me vi livre de semelhante agente. Então, que pensa que aconteceu? Os ingleses surpreenderam Von Papen durante sua viagem de volta e acharam em seu poder cartas, mapas, enfim, todos os documentos importantissimos que levava. Até as contas e faturas do dinheiro gasto durante a sua malograda missão estavam em seu poder. Gastaram uma verdadeira fortuna, sem nenhum resultado pratico.

* * *

A velha começou a falar alto. Não sabia ao certo ate que ponto Von Papen e Boy-Ed conheciam os segredos da espionagem, o fato e que contaram tudo aos ingleses.

— Isso foi em janeiro de 1916, e durante um ano vivemos num verdadeiro inferno. Pode-se aceitar o perigo quando se é responsavel pelos proprios atos, mas não quando ele nasce de erros de terceiros.

Respirava fortemente e, com visivel esforço pronunciava o que dizia, as mãos seguras aos braços da cadeira, o rosto desfigurado pela colera.

Um temor de medo dominou Faupel e, pela primeira vez, uma duvida terrivel o atormentou. Não sabia o que dizer. Estava imovel em sua cadeira.

Então, a anciã disse com voz grave e rouca:

— E agora me aparece você! Procurou Sauberweig e achou-o muito prudente. Muito prudente, meu Deus! Você, um jovem ousado e com conhecimentos profissionais! Você foi seguido de Nova York a Halifax e conduziu os ingleses até Sauberzweig e os traria até cá se Joachim não tivesse cuidado quando lhe trouxe. Pede-me para trabalhar novamente, com você, trabalhar pela nova Alemanha, conduzida por um austriaco! Está muito enganado!

— O Fuehrer guia-nos para um destino, — respondeu Faupel.

— Que destino é esse? Vencer batalhas e perder a guerra! Nossa raça alemã tem terriveis caracteristicas. Uma delas sempre nos trará a derrota — é o talento de fazer inimigos. Não proteste, sei disso muito bem, já vi rapazes como você servindo de joguete nas mãos do inimigo, como fazem agora consigo. Tenho pena de você, pobre rapaz! Não poderá sair de Halifax, Joachim tem observado o homem que lhe acompanha dia e noite. Prenderão você quando acharem que já lhes mostrou as indicações que precisam.

(Continúa amanhã)

Não se esqueça

HOJE:

NA PREFEITURA — Serão pagas, hoje, na CRE, as seguintes propostas: 86075 — 86416 — 86417 86418 — 86419 — 86420 — 86421 86422 — 86423 — 86424 — 86425 86426 — 86427 — 86429 — 86430 86431 — 86432 — 86433 — 86434 86435 — 86436 — 86437 — 86438 86440 — 86441 — 86442 — 86443 86444 — 86445 — 86446 — 86447 86448 — 86449 — 86450 — 86451 86452 — 86453 — 86454 — 86455 86456 — 86457 — 86459.

FEIRAS LIVRES — Pavilhão Mourisco — Rua Silva Gomes — Praça General Osorio — Praça dos Estivadores — Praça José de Alencar — Praça Coronel Xavier de Brito — Praça Saenz Pena e rua Felicio dos Santos.

FARMACIAS DE PLANTÃO — L. da Carioca 10 12 — Visc. Rio Branco 31 — Carmo Neto 120 — Bispo 139-B — Catumbi 108 — Estacio de Sá 90 — Haddock Lobo 106 — Mariz e Barros 890 — Av. Presidente Vargas 3850 — Catete 142 — Senador Vergueiro 25 — Lapa 57-M — Laranjeiras 74 — Mauá 143 — Av. Ataulfo de Paiva 1.131-A — Vol. Patria 451 — Visc. Ouro Preto 84 — Jardim Botanico 720 — Mar. Cantuaria 8 A — Arnaldo Quintela 40 — S. Clemente 186 — Souza Lima — Av. N. S. Copacabana 813 e 1074 — Teixeira de Melo 25 — Prudente de Morais 6 — Barata Ribeiro 210 — Gen. Padilha 3 — Campo S. Cristovão 162 — Conde Leopoldina 541 — Francisco Eugenio 120 — São Januario 93 — Pça. Saenz Pena 23 — Av. Tijuca 313 — Pereira de Siqueira 69 — Av. 28 Setembro 21 A e 289 — D. Zulmira 43 — Barão Mesquita 456 — Araujo Lima 19-A — Padre Januario 15 — Ana Nery 1318 — 24 de Maio 665 — Dias da Cruz 1 — Engenho de Dentro 345 — Miguel Fernandes 81 — Clarimundo de Melo 402 — Lins Vasconcelos 503 — Av. Suburbana 6720, 6720 e 8850 — Viuva Claudio 469 — Barão Bom Retiro 88 — Cruz e Souza 175 — Av. João Ribeiro 196 — Aristides Caire 302 B — Coronel Rangel 85 — Av. Suburbana 9441 e 10442 — Av. Automovel Clube 4025 — Pça. Perolas 126 — Maria Passos 86 — Estr. Vicente Carvalho 893 — Estr. Mons. Felix 729 e 504 — Estr. Mar. Rangel 847 — Carolina Machado 1034 e 490 — Sirici 62-B — João Vicente 1.173 — Elias da Silva 417 — Divisoria 92 — João Vicente 115 — Av. Democraticos 816 — Cardoso de Morais 140 — Estr. Engenho da Pedra 583 — Senador Antonio Carlos 558 — Lucas Rodrigues 10 — Av. Antenor Navarro 170 — Montevidéu 1330 — Estr. Bras de Pina 750 — Quatro de Novembro 8 — Av. Geremario Dantas 657 — Candido Benicio 1998 — Coronel Tamarindo 598 — Santissimo 18-A — Av. Sta. Cruz 499 — Correia Seara 85 — Estr. Nazaré 742 — Barcelos Domingos 99 — Senador Camará 29 e Felipe Cardoso 123.

Dr. Newton Motta
Médico
DOENÇAS DE SENHORAS — OPERAÇÕES — PARTOS
Consultorio: Av. Rio Branco, 128 s/515
TEL. 42-6468
Consultas das 9 ás 18

A Caneta Parker que foi "propriedade pública" durante 18 anos!

● Comprada em 1926, seu proprietário, James B. Trapp, de Los Angeles, Califórnia, usava-a diàriamente. E o mesmo faziam milhares de pessôas que se apresentavam ao seu guichê, nos Correios. Em 1940, ela auxiliou o govêrno a registrar 190.000 nomes. Durante 18 anos esta caneta Parker foi "propriedade pública"... e, no entanto, ainda hoje está em perfeitas condições de funcionamento, tanto que o seu proprietário declara: "Não a trocaria por outra caneta, fôsse qual fôsse a marca ou o preço!"

Êste testemunho é semelhante a inúmeros outros existentes nos arquivos da Parker.

Materiais da mais alta qualidade e mão de obra de grande experiência, entram na fabricação das canetas Parker. Atualmente a prática obtida na produção de 64 milhões de canetas, se evidencia na apresentação da Parker "51" — a caneta que *escreve sêco com tinta líquida!* Esta excepcional caneta-tinteiro é um exemplo soberbo do talento e habilidade que conquistaram para a Parker o epíteto de "líder na fabricação de canetas-tinteiro".

À venda em tôdas as boas casas do ramo.

A MAIS NOVA CANETA DE UMA SÉRIE FAMOSA... PARKER "51"

PARKER
FABRICANTES HÁ 56 ANOS DAS MAIS FINAS CANETAS-TINTEIRO DO MUNDO.

Representantes exclusivos para todo o Brasil e Posto Central de Consertos: COSTA, PORTELA & CIA., Rua 1.º de Março, 9 - 1.º - Rio de Janeiro
1905-P

EDIÇÃO DE HOJE
12 PAGINAS

Diario Carioca

NUMERO AVULSO
40 Centavos

ANO XVIII — RIO DE JANEIRO — SEXTA-FEIRA, 12 DE OUTUBRO DE 1945 — N.º 5.310

ADIADA A EXECUÇÃO DE LAVAL

O vitorioso, o vencido e o filho

Duas faces da guerra refletidas na paz. Dois pais, dois filhos, dois destinos diversos. Um pai herol norte-americano que volta triunfante para as consagrações da patria e o carinho do filho; um pai anônimo japonês, que regressa para o amargor da derrota e para o terror do filho, para quem é apenas um estranho. (FOTOS ACME — D.C.).

O coronel James P. Devereux, herol da ilha de Wake, libertado do campo de prisioneiros japoneses, passa de automovel por Washington, desinteressado das grandes consagrações populares, para dedicar toda sua atenção ao filho Paddy, de 11 anos, a caminho de casa.

Um soldado japonês desmobilizado volta á casa, assustando o filhinho para quem o pai é um estranho, devido a prolongada ausencia da guerra.

Um concurso de reportagens ilustradas na "Semana da Economia"

As bases do original certame promovido pela Caixa Economica — Premios para os fotografos

Comemorando a "Semana da Economia" e Caixa Economica Federal do Rio de Janeiro realizará este ano, ao contrario do que tem feito nos anos anteriores, em concurso, um torneio de reportagem ilustrada, aberto a todos os redatores, colaboradores e fotografos dos diarios e periodicos desta capital. A competição obedece ás condições seguintes:

I — A reportagem será de tipo popular, focalizando qualquer das atividades da Caixa Economica, como, por exemplo: Depositos, Penhores, Hipotécas, Consignação de vencimentos, Caução de Titulos, Contas Garantidas etc.

II — O trabalho (texto), deverá ocupar o espaço minimo de 2 colunas de jornal, em corpo 7, apresentando, pelo menos, quatro fotografias ou ilustrações.

III — O trabalho deverá ser acompanhado de um atestado do secretario do jornal, declarando que o concorrente pertence á redação.

IV — O trabalho deverá ser remetido, em envelope fechado ao Serviço de Propaganda da Caixa Economica, á Avenida 13 de Maio 33-35, 4º andar, até o dia 25 de outubro.

V — O pseudonimo usado pelo concorrente deverá ser aposto no trabalho, nas fotografias e no envelope, sendo indispensavel que constem de documento á parte, em envelope diferente o verdadeiro nome do autor, seu endereço, local onde trabalha, telefone e o atestado do secretario da redação referido no item III.

VI — Só serão julgados os trabalhos recebidos até a data referida no item IV.

VII — Os trabalhos premiados passarão a ser propriedade da Caixa Economica Federal do Rio de Janeiro.

VIII — Serão distribuidos, em cadernetas da Caixa Economica, os premios seguintes:

Para o retador: — Um de Cr$ 5.000,00; — Dois de Cr$....... 2.000,00; e Um de Cr$ 1.000,00; — Para o fotografo: — Um de Cr$ 2.500,00; — Dois de Cr$.... 1.000,00; e Um de Cr$ 500,00.

Montgomery chefe do Estado Maior Imperial

LONDRES, 11 — Em sua coluna de "palpites", o vespertino "The Star" aventa a possibilidade de que o marechal de campo Bernard Montgomery venha a substituir, dentro em breve, a lord Brooke, como chefe do Estado Maior Imperial.

Alterados alguns artigos da Consolidação das leis do Trabalho

Alterando dispositivos de lei concernentes á organização sindical, o chefe do Governo assinou decreto-lei alterando a alinea "a" do artigo 529, e paragrafo unico do artigo 530, o paragrafo 3º do artigo 531, o artigo 532 e respectivo paragrafo, e a alinea "c" do artigo 555, todos da Consolidação das Leis do Trabalho.

Diz o artigo 2º do aludido decreto que, as alterações devem ser aplicadas ás eleições sindicais já convocadas.

O CONTROLE DO JAPÃO PELAS QUATRO POTENCIAS ALIADAS

WASHINGTON, 11 (De R. H. Shackford, correspondente da U. P.) — O presidente da Comissão das Relações Exteriores do Senado, Tom Connally, declarou ao plenario que os Estados Unidos não acederam nem acederão ao controle do Japão pelas quatro grandes potencias. Acrescentou que a comissão aliada das quatro nações que se reunirá em fins do corrente mês terá apenas caráter assessor com respeito ao Japão.

Os Estados Unidos não são contrarios á criação de um Conselho Assessor no futuro, porem não estão dispostos a substituir Mac Arthur por tal grupo.

Truman e Byrnes estão decididos a não repetir no Japão a pouco satisfatoria experiencia da Alemanha, onde há quatro paises a governar um outro. A Russia propôs que o plano adotado para a Alemanha fosse utilizado no Japão.

Não se sabe que classe de papel desempenhará a comissão assessora de dez nações no que se refere ao Japão, porem torna-se evidente que os Estados Unidos não têm a intenção de modificar seu sistema de controle, segundo o qual as autoridades japonesas recebem or-

Séria oposição no Senado Americano

dens diretamente de Mac Arthur, como comandante supremo.

CONSELHO DAS QUATRO POTENCIAS

Segundo o secretario de Estado Byrnes, uma das tarefas mais importantes da comissão assessora será formular normas nas quais talvez seja incluida a criação do Conselho das Quatro Potencias, porem expressou claramente que por ora não haverá tal conselho, apesar dos desejos russos.

Byrnes admitiu hoje que o presidente Truman concertou um acordo secreto em Potsdam sobre a revisão da Convenção de Montreaux e disse que os Estados Unidos têm o firme proposito de cumprir sua promessa de conferenciar com a Turquia sobre o futuro dos Dardanelos.

Byrnes declarou á imprensa que Truman Stalin e Churchill haviam acordado em que os respectivos governos tratariam da questão separadamente com a Turquia, e, apesar de declinar de entrar em detalhes sobre a posição norte-americana, indi-

cou que este país era a favor da internacionalização do mencionado estreito.

A QUESTÃO DOS DARDANELOS

Byrnes indicou que a questão dos Dardanelos não foi suscitada em Londres durante a conferencia dos Cinco Chanceleres.

Os governos da Grã-Bretanha e da Russia não iniciaram ainda suas conversações com a Turquia, esperando protocolarmente que o façam os Estados Unidos.

O embaixador turco nesta capital, Huseyin Ragip Baydur, visitou há duas semanas o Departamento de Estado e deixou uma longa nota em que pede seja esclarecida a posição dos Estados Unidos e quando pretende iniciar conferencias com a Turquia sobre o assunto.

A sorte do traidor nas mãos de De Gaulle

PARIS, 11 (U. P.) — Um funcionario do Ministerio da Justiça declarou hoje á United Press que a execução de Pierre Laval será provavelmente adiada até a chegada do general De Gaulle á França, procedente de Bruxelas, onde atualmente se encontra em visita oficial. De Gaulle deverá chegar amanhã á capital francesa, devendo dar toda a consideração ao caso de Laval, muito embora este tivesse se recusado a assinar o pedido de clemencia.

A proposito, um funcionario da Suprema Corte declarou não haver possibilidade de qualquer apelação acima daquele tribunal. Não obstante, o julgamento poderá ser considerado por De Gaulle como chefe do Estado francês, desde que se posse demonstrar que o julgamento foi prejudicado por determinados fatores. Assim, parece ser quase certo que os advogados de Laval levantarão, por exemplo, uma serie de ob-

LAVAL

jeções ao emprego feito pelos jurados de uma linguagem injuriosa ao acusado, e que os defensores de Laval afirmam ter prejudicado seriamente o seu constituinte.

Organisação mundial em pról da criança

Lançado de Berna um apelo internacional

ZURIQUE, 11 (U. P.) — Os representantes de cinco das maiores organizações de socorro do mundo reuniram-se hoje em Berna, a fim de lançar um apelo internacional em prol das crianças famintas da Europa. A reunião que incluiu representantes do Comitê Internacional da Cruz Vermelha, Caritas, Obra de Auxilio Internacional á Criança, Congresso Mundial Judaico e da Seção Norte-Americana da Convenção Mundial Protestante, foi presidida pelo dr. Michtfelder, de Ohio. Os representantes daquelas cinco entidades acentuaram então a urgencia de se obter, antes do proximo inverno, alimentos, roupas, dinheiro, abastecimentos medicos nos Estados Unidos, Brasil, Argentina, Inglaterra e colonias britanicas, a fim de socorrer as crianças européias.

Novo «Status» Juridico para a Italia

ROMA, 11 (Por Edward Murray, da U. P.) — Em entrevista coletiva concedida á imprensa, o "premier" Parri apelou para os "Tres Grandes" no sentido de ser estabelecido novo "status" juridico para a Italia, como co-beligerante a fim de que possa o país retomar a vida economica internacional.

Pediu tambem a publicação dos termos do armisticio, que continuam mantidos em segredo, pois assim os italianos e o mundo exterior poderão ouvir a explicação do motivo por que o presente governo italiano esta impossibilitado de fazer mais do que faz com relação aos problemas internos.

O sr. Parri acrescentou que a Italia necessita imediatamente de uma paz provisoria, que lhe conceda uma situação internacional para habilita-la a afirmar tratados de comercio e outros assuntos, numa base de igualdade, com outras nações.

Em seguida, o sr. Parri deu a entender que os termos do armisticio, presentemente e em larga escala, são responsaveis pela incapacidade do governo de resolver muitos problemas e da limitada soberania.

Disse que agravavam o problema da ordem publica, porquanto a Italia não pode aumentar o efetivo de suas forças policiais, acrescentando que até mesmo limitam as sanções contra os fascistas e colaboracionistas.

A SITUAÇÃO DE BADOGLIO

Solicitado a esclarecer a alusão a este ultimo ponto, o sr.

Apelo do premier Parri aos "Tres Grandes"

Parri declarou que os termos do armisticio obstam ao governo italiano de instaurar processo "contra certa categoria de pessoas, as quais os aliados se reservam o direito de processar".

E, conquanto o sr. Parri não tivesse mencionado nomes, fontes bem informadas expressam unanimente a crença de que nessa categoria se incluem o marechal Badoglio e outros exfascistas que tomaram parte nas demarches do armisticio.

Referindo-se ao fato de que a questão do retorno do norte da Italia ao controle italiano se encontra atualmente entregue aos "Tres Grandes", ao invés de estar submetida á Comissão Aliada na Italia, o sr. Parri salientou que os membros do governo militar aliado no norte da Italia, esperando partir muito em breve, "não se mostram muito interessados na sua tarefa", o que constitui a primeira critica aberta do governo militar aliado feita pelo sr. Parri ao seu governo.

GARANTIAS DE LIBERDADES CIVIS

Relativamente ás declarações formuladas pelos ministros do Exterior das grandes potencias, formuladas desde a ultima Conferencia, o sr. Parri expressou que se as garantias de liberdades civis solicitadas pelo sr. Byrnes á Italia sob a orientação internacional for uniforme para todos os piases ex-inimigos, então as aplaudirá, mas, se forem unilaterais, constituirão uma injustiça.

Disse ainda o sr. Parri que os paises ora exigindo reparações da Italia não são apenas a Russia, a Iugoslavia e a Grecia, mas tambem o Brasil. Esclareceu que as cifras relativas ás reparações não estão especificadas ou ainda são incertas, mas alegou a impossibilidade da Italia de satisfazer o pagamento e salientou que a nova Italia não deverá ser obrigada a pagar todos os debitos do fascismo tal como a Russia soviética não pagou todos os debitos do czarismo.

Finalmente, o sr. Parri endossou com viva simpatia a sugestão do sr. Byrnes para se proceder uma Conferencia geral de paz, em que figurem todos os paises, e pleiteou a revivescencia da Carta do Atlantico e as 4 liberdades, como essenciais para o estabelecimento de uma paz geral.

Ultrapassada a subscrição do Fundo Roosevelt

NOTTINGHAM, Inglaterra, 11 (U.P.) — O "Fundo Roosevelt" destinado ao financiamento de bolsas de estudo para os mais promissores estudantes de Nottingham foi ultrapassado em quase o quantia equivalente a quatorze mil e oitocentos dolares.

Boas perspectivas agricolas nos EE. UU.

WASHINGTON, 11 — O Departamento de Agricultura indicou que as perspectivas agricolas são boas e que se espera, no corrente ano, a obtenção de excelentes colheitas, as quais chegarão, pelo menos, ás cifras máximas obtidas em 1942 e 1944.

O presidente Rios chega aos Estados Unidos

Visita oficial ao presidente Truman

WASHINGTON, 11 (U. P.) — O Presidente Rios veio fazer uma visita de cinco dias á capital dos Estados Unidos, sendo o primeiro Presidente latino-americano a visitar Washington, durante o govêrno do Presidente Truman. O Presidente Rios com sua comitiva oficial viajou de automóvel procedente de Richmond, e ao chegar a linha limitrofe do Distrito de Columbia, estado de Virginia, no meio da ponte sôbre o rio Potomac, foi saudado oficialmente por Byrnes.

Em seguida Rios e Byrnes e sua comitiva reiniciaram a viagem para a Casa Branca, chegando ali precisamente ás 16,25, tendo sido recebido calorosamente por Truman. Um batalhão rendeu honras militares ao Presidente do Chile. Escoltado por quinze policiais em motocicletas, Rios e sua comitiva foram saudados por Byrnes, Braden e o Presidente Truman.

Apenas avistou Braden, Dominguez apressou-se em abraçá-lo. Rios seguiu-lhe mais lentamente e estreitou as mãos de Byrnes, sem ser apresentado. Depois saudou Braden, e os três conversaram juntos em espanhol, servindo Braden de intérprete para Byrnes.

Um batalhão misto esperava a comitiva na porta norte da Casa Branca, em frente da histórica Avenida Pensilvânia. Uma banda de infantaria em uniforme de gala contribuiu para a cerimônia. Byrnes apresentou Rios a Truman no referido portal. Truman o saudou efusivamente com um amplo sorriso. Essa recepção foi repetida a pedido dos operadores cinematográficos e fotografos, depois do que o chefe do protocolo, Woodward, apresentou outros membros da comitiva chilena a Truman, Braden e ao Embaixador Bowers.

Os dois Presidentes colocaram-se depois olhando para a Avenida Pensilvânia, enquanto atrás deles uma banda de música executava uma marcha e o Batalhão apresentava armas. A banda executou depois os hinos chileno e norte-americano, e ao terminar Truman acompanhou o Presidente Rios até o interior da Casa Branca, onde lhe apresentou os membros do Gabinete.

O orçamento da Inglaterra

LONDRES, 11 (U.P.) — O sr. Herbert Morrison, Lord presidente do Conselho, anunciou hoje que o orçamento britanico seria apresentado ao Parlamento no dia vinte e tres de outubro.

Em Lisboa o general Mascarenhas de Morais

LISBOA, 11 (U. P.) — O general brasileiro Mascarenhas de Morais, juntamente com sua comitiva de doze militares brasileiros do Exercito e Aviação, chegou a esta capital na tarde de hoje, procedente de Londres. O general Mascarenhas foi recebido pelo sr. Ribeiro do Couto, encarregado de Negocios do Brasil, bem como por representantes dos governos português e norte-americano. O general Mascarenhas de Morais deverá visitar o primeiro ministro Oliveira Salazar, amanhã, devendo embarcar para o Rio de Janeiro, juntamente com sua comitiva, no proximo sabado.

NOVO INCIDENTE NA PALESTINA

Incursão dos Judeus no Acampamento Britanico

LONDRES, 11 (De Robert Dowson, correspondente da United Press) — Foi revelada uma nova apreensão de armas pela força, por parte de judeus, que incursionaram contra um acampamento britanico, quando o secretario das Colonias, George Hall, declarou nos Comuns que "todas as medidas possiveis" estão sendo adotadas para impedir outras tentativas dessa natureza.

O ultimo incidente na Palestina foi uma incursão contra um deposito de armas em Rehovot, perto de Telaviv, na madrugada de ontem, quando grupos de judeus armados roubaram fuzis e metralhadoras.

Respondendo pela primeira vez á forte pressão no governo, para que diga alguma coisa sobre a situação na Palestina, Hall revelou outro aspecto ao replicar á pergunta formulada pelo conservador Earl Winter sobre incidentes anteriores, em que duzentos judeus, que entraram ilegalmente na Terra Santa, foram libertados de um campo de internamento.

O secretario das Colonias declarou que uma mulher perdeu a vida durante este ataque, tendo sido morto tambem um policial.

A esta altura, Hall declarou que "todas as medidas possiveis estão sendo adotadas pelo comissario, Lord Gort, para impedir outros ataques dessa natureza".

Interpelado sobre se essas medidas atingiam arabes e judeus ao mesmo tempo, para que ambos os grupos entreguem as armas que possuem, Hall respondeu que "certamente seria muito mais facil para o governo da Palestina se a lei e a ordem estivessem a cargo das autoridades civis".

"Eis o que desejamos e estamos procurando fazer de todos os modos, para impedir a provocação de disturbios, quer pelos arabes, quer pelos judeus", declarou o secretario.

As palavras de Hall vieram por motivo da pressão do seu proprio partido (o Trabalhista) para que o primeiro ministro faça uma declaração definitiva sobre se continua a politica traçada pelos conservadores para a Palestina.

Circularam noticias nos Comuns de que os membros trabalhistas estão exigindo de Attlee que se mantenha fiel á politica do partido sobre a anulação do Livro Branco britanico, que restringe a entrada dos judeus na Palestina, fonte da intranquilidade reinante no momento.

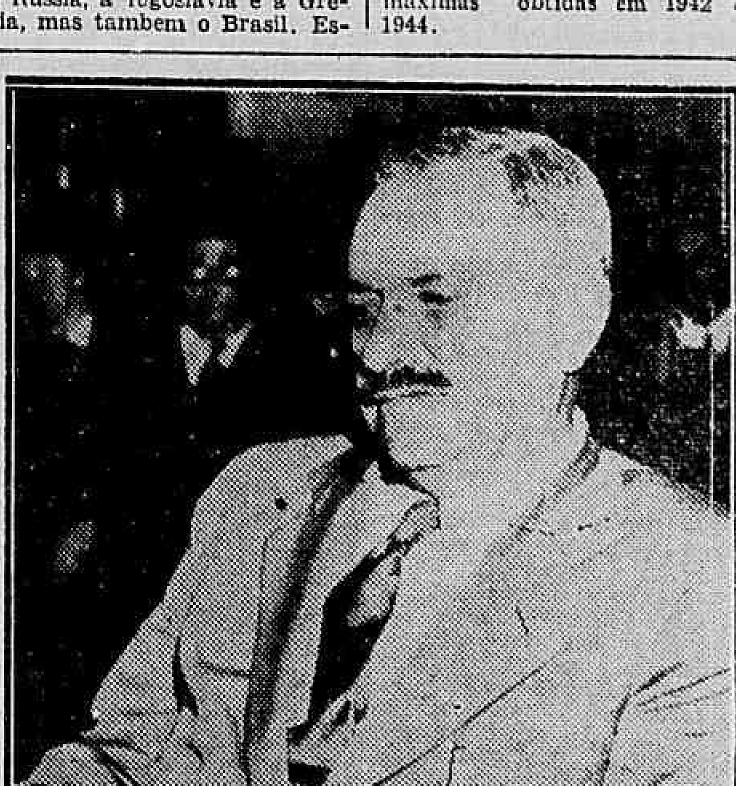

O CRIADOR DA "LINHA JUSTA" NOS ESTADOS UNIDOS — Este é o famoso dirigente comunista norte-americano Earl Browder, o criador da "linha justa" nos Estados Unidos, o homem que inspirou a posição do sr. Prestes no Brasil, embora fosse depois derrotado no seio do proprio Partido Comunista americano, que, dessa forma, abandonou a tatica oportunista. Browder aparece na fotografia quando se defendia perante o Comité de Atividades Antiamericanas do Congresso. Disse ele: "Não estou em atividade", não podendo assim fornecer documentos pertencentes ao Partido".